



របាយការណ៍
ប្រចាំឆ្នាំ | ២០២២





តារាង មាតិកា

លទ្ធផលប្រតិបត្តិការសង្ខេប.....	03
លទ្ធផលហិរញ្ញវត្ថុសង្ខេប.....	04
បណ្តាញប្រតិបត្តិការ.....	05
ព័ត៌មានទូទៅរបស់គ្រឹះស្ថាន	
អំពី ប៊ែមប៊ូ ហ្វាយនែន ភីអិស៊ី.....	07
ទស្សនវិស័យ និងបេសកកម្ម.....	08
គុណតម្លៃ.....	09
ប្រវត្តិ ប៊ែមប៊ូ ហ្វាយនែន ភីអិស៊ី.....	10
សារលិខិតអគ្គនាយក.....	11
ទិដ្ឋភាពលើ សកម្មភាពអាជីវកម្ម	
ភាគទុនិក.....	12
ក្រុមប្រឹក្សាភិបាល.....	14
ជីវប្រវត្តិសង្ខេបរបស់អភិបាល.....	15
រចនាសម្ព័ន្ធគ្រឹះស្ថាន.....	16
គណៈគ្រប់គ្រងប្រតិបត្តិ.....	17
ផលិតផល និងសេវាកម្ម.....	23
ផែនការយើងខ្ញុំ.....	24
ការអភិវឌ្ឍន៍ធនធានមនុស្ស.....	25
ការទទួលខុសត្រូវផ្នែកសង្គម របស់ ប៊ែមប៊ូ ហ្វាយនែន.....	27
<i>ឧបសម្ព័ន្ធ៖ របាយការណ៍ហិរញ្ញវត្ថុដែលធ្វើសវនកម្មដោយសវនករឯករាជ្យ</i>	



សមរម្យសមរម្យសាទរ Congratulations

អតិថិជនកើនលើសពី **11K** នាក់ គិតត្រឹមចុងឆ្នាំ ២០២២
Customers over **11K** By the end of 2022

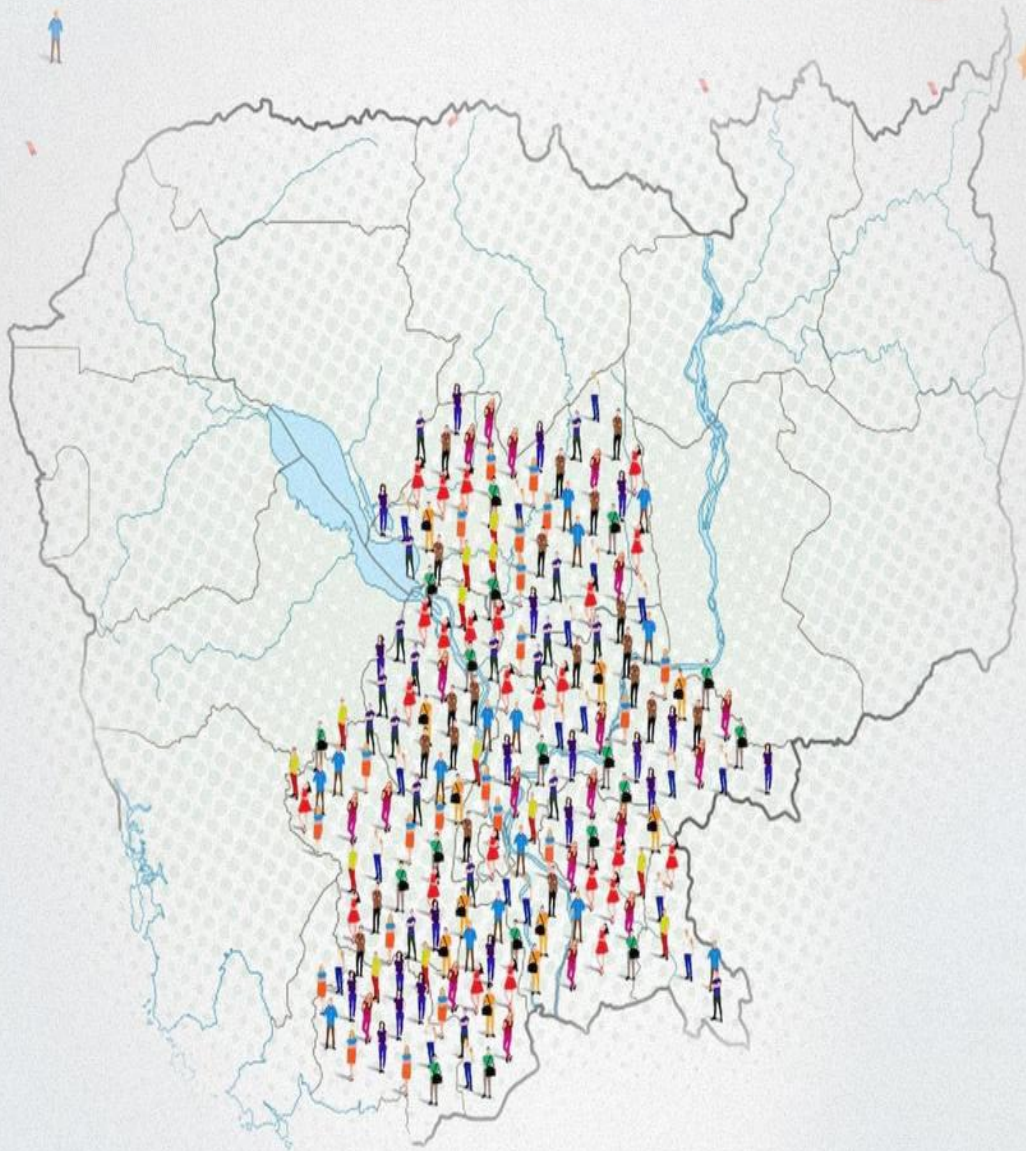

ចំណុះត្រូវបានលក់ចេញ
LOAN OUTSTANDING OVER

\$20 MILLION

គ្រឹះស្ថានឯកជន

លទ្ធផលប្រតិបត្តិការសង្ខេប



ថែមថ្មី ធានាបាននូវ គុណភាពប្រតិបត្តិការសង្ខេប
គិតត្រឹមថ្ងៃទី៣១ ខែធ្នូ ឆ្នាំ២០២២



ផលប្រតិបត្តិការសរុប
20.51 លានដុល្លារអាមេរិក



11,615
ចំនួនគណនីសរុប

១. ផលប្រតិបត្តិការតាមឆ្នាំនិមួយៗ

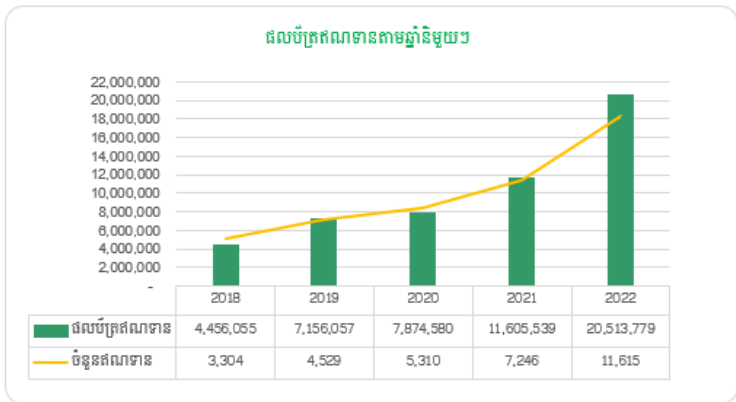

ផលប្រតិបត្តិការសរុប
20.51 លានដុល្លារអាមេរិក

គណនីបានបញ្ចេញ
17.85 លានដុល្លារអាមេរិក

ចំនួនគណនី
បានបញ្ចេញ
7,681

២. ផលប្រតិបត្តិការតាមប្រភេទអាជីវកម្ម និងវិស័យសេដ្ឋកិច្ច

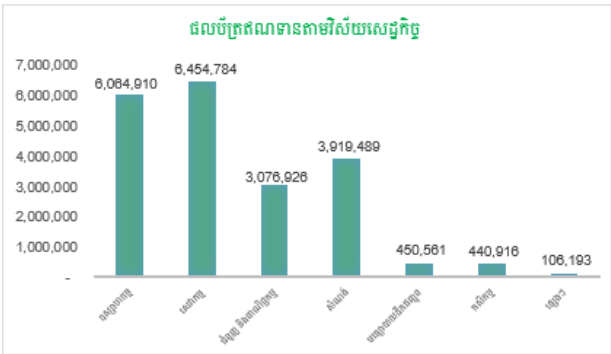
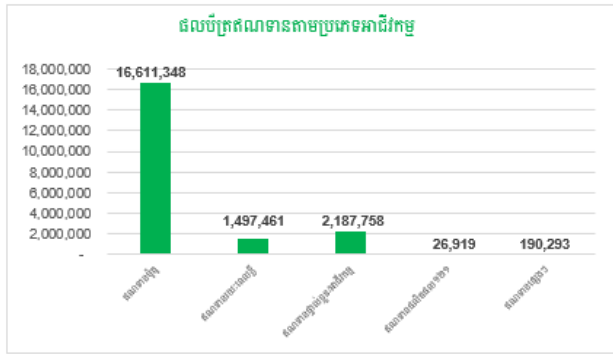

៣. ផលប្រតិបត្តិការតាមរូបិយប័ណ្ណ ចំនួនអតិថិជនតាមភេទ និងគុណភាពគណនី

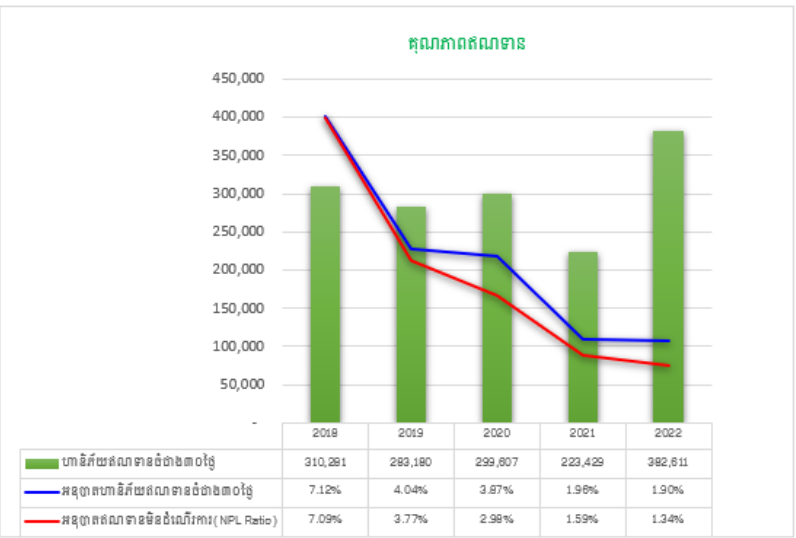
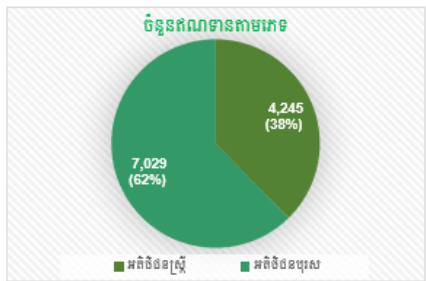
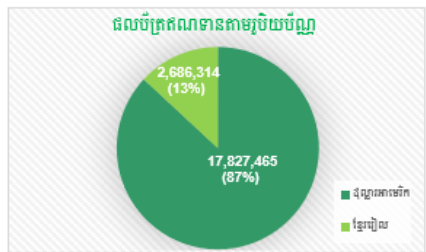

លទ្ធផលហិរញ្ញវត្ថុសង្ខេប

(CIFRS សម្រាប់ SME)	2022 បានធ្វើសវនកម្ម	2021 បានធ្វើសវនកម្ម	2020 បានធ្វើសវនកម្ម	2019 បានធ្វើសវនកម្ម	2018 បានធ្វើសវនកម្ម	បម្រែបម្រួល (%) ¹
ទិន្នន័យហិរញ្ញវត្ថុគ្រឹះស្ថាន						
ទ្រព្យសកម្ម	20,984,374	12,314,189	8,834,515	7,689,065	4,815,496	70%
ឥណទានផ្តល់ដល់អតិថិជនសុទ្ធ	20,396,128	11,519,026	7,731,692	6,944,899	4,233,382	77%
បំណុល	18,173,459	9,834,803	6,578,551	5,477,846	2,880,928	85%
ប្រាក់កម្ចី	15,689,806	9,595,086	6,450,653	5,329,655	2,798,671	64%
អនុបំណុល	2,025,028	-	-	-	-	-
ដើមទុន	2,500,000	2,500,000	2,500,000	2,500,000	2,500,000	0%
មូលធន	2,810,915	2,479,386	2,255,964	2,211,219	1,934,568	13%
ចំណូលដុល	3,914,841	2,447,119	1,882,105	1,410,741	695,753	60%
ប្រាក់ចំណេញមុនដកពន្ធ	424,741	265,484	63,479	290,905	106,603	60%
ប្រាក់ចំណេញសុទ្ធក្រោយដកពន្ធ	331,529	223,422	44,745	276,651	99,410	48%
ប្រាក់ចំណូលក្នុងមួយហ៊ុន	13.26	8.94	1.79	11.07	3.98	48%
គន្លឹះអនុបាតស្ថិតិសំខាន់ៗ						
អត្រាចំណូលពីទ្រព្យសកម្ម	2%	2%	1%	4%	2%	
អត្រាចំណូលពីមូលធន	12%	9%	2%	13%	5%	
អនុបាតសាធនភាព	23.46%	20.86%	24.08%	28.06%	41.15%	
កម្រិតប្រតិបត្តិការសុទ្ធ	10.72%	10.33%	10.25%	10.26%	6.11%	
អនុបាតចំណាយប្រតិបត្តិការ	10.44%	12.21%	13.31%	11.12%	13.51%	
អនុបាតចំណាយធៀបចំណូល	77.70%	81.27%	85.87%	65.73%	82.46%	
អនុបាតផលិតផលបុគ្គលិក	2,225	2088	503	4,256	3,550	
ចំនួនឥណទាន	11,615	7,246	5,310	4,529	3,304	
ចំនួនបុគ្គលិក	149	107	89	65	28	

⁽¹⁾ បម្រែបម្រួលជាភាគរយរវាងឆ្នាំ ២០២១ និងឆ្នាំ ២០២២។

ចំណុចសំខាន់ៗក្នុងឆ្នាំ ២០២២៖

- ទ្រព្យសកម្ម កើនឡើង 70% ពី 12.31 លានដុល្លារអាមេរិក ដល់ 20.98 លានដុល្លារអាមេរិក។
- ឥណទានសុទ្ធកើនឡើង 77% រហូតដល់ 20.40 លានដុល្លារអាមេរិក។
- ប្រាក់កម្ចី កើនឡើង 64% រហូតដល់ 15.69 លានដុល្លារអាមេរិក។
- មូលធនកើនឡើង 13% ពី 2.48 លានដុល្លារអាមេរិក រហូតដល់ 2.81 លានដុល្លារអាមេរិក។
- ប្រាក់ចំណេញសុទ្ធក្រោយដកពន្ធ មានចំនួន 331,529 ដុល្លារអាមេរិក។

បណ្តាញប្រតិបត្តិការ

ប្រទេសថៃ

ប្រទេសឡាវ



ប្រទេសវៀតណាម



ការិយាល័យប្រតិបត្តិការសរុប
15

ប្រតិបត្តិការក្នុងខេត្តចំនួន
8

បណ្តាញប្រតិបត្តិការ

ការិយាល័យប៊ែមប៊ូ ហ្វាយនែន ភីអិលស៊ី

ការិយាល័យកណ្តាល

អាស័យដ្ឋាន ៖ អគារលេខ០៣ មហាវិថីមិត្តភាពភ្នំពេញ-ហាណូយ
ភូមិរោងចក្រ សង្កាត់គោកឃ្លាង ខណ្ឌសែនសុខ រាជធានីភ្នំពេញ។
អ៊ីមែល ៖ info@bamboomfi.com
គេហទំព័រ ៖ www.bamboomfi.com
លេខទូរស័ព្ទ ៖ 011 777 173/070 367 943

ការិយាល័យប្រតិបត្តិការ

អាស័យដ្ឋាន ៖ ផ្ទះលេខ១០អា ផ្លូវ ៥៩៨ ភូមិ៣ សង្កាត់បឹងកក់ទី២
ខណ្ឌទួលគោករាជធានីភ្នំពេញ។
លេខទូរស័ព្ទ ៖ 070 367 931

សាខាស្រុកអង្គស្នួល

អាស័យដ្ឋាន ៖ ផ្លូវជាតិលេខ៤ ភូមិអង្គស្នួលទី១ ឃុំពើក
ស្រុកអង្គស្នួល ខេត្តកណ្តាល។
លេខទូរស័ព្ទ ៖ 070 367 924

សាខាក្រុងតាខ្មៅ

អាស័យដ្ឋាន ៖ ផ្ទះលេខ១៣ ផ្លូវ១១៥ ភូមិតាក្តុល សង្កាត់តាក្តុល
ក្រុងតាខ្មៅ ខេត្តកណ្តាល។
លេខទូរស័ព្ទ ៖ 070 363 849

សាខាស្រុកកំពង់ត្រឡាច

អាស័យដ្ឋាន ៖ ផ្លូវជាតិលេខ៥ ភូមិកាអត ឃុំពានី
ស្រុកកំពង់ត្រឡាច ខេត្តកំពង់ឆ្នាំង។
លេខទូរស័ព្ទ ៖ 070 367 876

សាខាស្រុកខ្សាច់កណ្តាល

អាស័យដ្ឋាន ៖ ផ្លូវលេខ ៣៨១ ភូមិព្រែកតាមាក់ ឃុំព្រែកតាមាក់
ស្រុកខ្សាច់កណ្តាល ខេត្តកណ្តាល។
លេខទូរស័ព្ទ ៖ 070 367 954

សាខាស្រុកកំពង់ត្របែក

អាស័យដ្ឋាន ៖ ផ្លូវជាតិលេខ៣១៧ ភូមិប្រាសាទ ឃុំ ប្រាសាទ
ស្រុកកំពង់ត្របែក ខេត្តព្រៃវែង។
លេខទូរស័ព្ទ ៖ 070 366 700

សាខាស្រុកជើងព្រៃ

អាស័យដ្ឋាន ៖ ផ្លូវជាតិលេខ៦ ភូមិស្ពាន់ ឃុំសុទិព្វ ស្រុកជើងព្រៃ
ខេត្តកំពង់ចាម។
លេខទូរស័ព្ទ ៖ 070 366 400

សាខាស្រុកពញាឮ

អាស័យដ្ឋាន ៖ ផ្លូវជាតិលេខ៥ ភូមិទេពប្រណម្យ ឃុំវិហារលួង
ស្រុកពញាឮខេត្តកណ្តាល។
លេខទូរស័ព្ទ ៖ 070 259 070

សាខាស្រុកបាទី

អាស័យដ្ឋាន ៖ ផ្លូវជាតិលេខ២ ភូមិចក ឃុំត្រពាំងសាប
ស្រុកបាទី ខេត្តតាកែវ។
លេខទូរស័ព្ទ ៖ 070 245 070

សាខាស្រុកត្រាំកក់

អាស័យដ្ឋាន ៖ ផ្លូវជាតិលេខ៣ ភូមិអង្គតាសោម
ឃុំអង្គតាសោម ស្រុកត្រាំកក់ ខេត្តតាកែវ។
លេខទូរស័ព្ទ ៖ 070 433 797

សាខាក្រុងកំពង់ចាម

អាស័យដ្ឋាន ៖ ផ្ទះលេខ៩៧E0E1 និងផ្ទះលេខ៩៥E0E1 ផ្លូវខេមរៈ
ភូមិន្ទ ភូមិទី០៧ សង្កាត់កំពង់ចាម ក្រុងកំពង់ចាម ខេត្តកំពង់ចាម។
លេខទូរស័ព្ទ ៖ 070 768 874

សាខាក្រុងស្វាយរៀង

អាស័យដ្ឋាន ៖ ផ្លូវជាតិលេខ១ ភូមិរូបគោ សង្កាត់ព្រៃឆ្លាក់
ក្រុងស្វាយរៀង ខេត្តស្វាយរៀង។
Tel: 070 701 975 / 070 756 166

សាខាស្រុកស្វាយអន្ទរ

អាស័យដ្ឋាន ៖ ផ្លូវជាតិលេខ១១ ភូមិពោធិ៍ចិន្តា ឃុំស្វាយអន្ទរ
ស្រុកស្វាយអន្ទរ ខេត្តព្រៃវែង។
លេខទូរស័ព្ទ ៖ 070 364 283 / 070 212 499

សាខាក្រុងកំពង់ឆ្នាំង

អាស័យដ្ឋាន ៖ ផ្លូវជាតិលេខ៥ ភូមិស្រព្រីង សង្កាត់កំពង់ឆ្នាំង
ក្រុងកំពង់ឆ្នាំង ខេត្តកំពង់ឆ្នាំង។
លេខទូរស័ព្ទ ៖ 070 259 799 / 070 232 799

សាខាស្រុកបន្ទាយមាស

អាស័យដ្ឋាន ៖ ផ្លូវលេខ៣១ ភូមិទូកមាស ឃុំទូកមាសខាងលិច
ស្រុកបន្ទាយមាស ខេត្តកំពត។
លេខទូរស័ព្ទ ៖ 070 240 499 / 070 247 499



ព័ត៌មានទូទៅរបស់គ្រឹះស្ថាន

អំពីប៊ែមប៊ូ ហ្វាយនែន ភីអិលស៊ី

ប៊ែមប៊ូ ហ្វាយនែន ភីអិលស៊ី ត្រូវបានបង្កើតឡើងនៅក្នុងប្រទេសកម្ពុជា នៅថ្ងៃទី២២ ខែមីនា ឆ្នាំ២០១៥ ក្នុងគោលបំណងដើម្បីក្លាយជាស្ថាប័នមីក្រូហិរញ្ញវត្ថុឈានមុខគេមួយនៅក្នុងប្រទេសកម្ពុជា ដែលមានការិយាល័យនៅក្នុងខេត្តចំនួនបី។ ប៊ែមប៊ូ ត្រូវបានទទួលស្គាល់ជាផ្លូវការដោយធនាគារជាតិ នៃកម្ពុជា ដោយទទួលបានអាជ្ញាប័ណ្ណជាផ្លូវការនៅថ្ងៃទី០៧ ខែឧសភា ឆ្នាំ២០១៥។

បច្ចុប្បន្ន ប៊ែមប៊ូ ផ្តល់ជូនសេវាកម្មបឋមរបស់ខ្លួន ដែលត្រូវបានរចនាឡើងដើម្បីចូលរួមចំណែកក្នុងវិស័យ ឥណទានខ្នាតតូចបំផុត ខ្នាតតូច និងមធ្យម ដែលត្រូវបានផ្តល់ដោយស្ថាប័នហិរញ្ញវត្ថុ។ យើងផ្តោតលើផលិតភាពរបស់អតិថិជន ដើម្បីឱ្យពួកគេអាចសម្រេចបាននូវសក្តានុពលពេញលេញរបស់ពួកគេដោយសារតែ លក្ខណៈហានិភ័យនៃការផ្តល់សេវាកម្មរបស់មីក្រូហិរញ្ញវត្ថុដល់សហគ្រាសខ្នាតតូចបំផុត ខ្នាតតូច និងមធ្យមទាំងនោះ។

យើងសម្រេចគោលដៅនេះបានដោយការសង្កត់ធ្ងន់ទៅលើអត្ថប្រយោជន៍ដ៏ធំធេង នៃការផ្តល់សិទ្ធិអំណាចដល់អតិថិជនតាមរយៈវិន័យនៃភាពស៊ីចង្វាក់ និងចេតនាដើម្បីសម្រេចបានទាំងគោលដៅរយៈពេលខ្លី និងរយៈពេលវែង។ ផលិតផលដែលយើងផ្តល់ជូននឹងជួយឱ្យអតិថិជនអាចបំពេញនូវតម្រូវការរបស់ពួកគេ និងជួយលើកកម្ពស់កម្រិតជីវភាពរស់នៅប្រកបដោយសេចក្តីថ្លៃថ្នូរ មានការរីកចម្រើន និងមានគុណភាពគ្រប់គ្រាន់ នៃស្ថានភាពនៅក្នុងជីវិតរបស់ពួកគេ។

ទស្សនវិស័យ និងបេសកកម្ម



ទស្សនវិស័យ

គ្រឹះស្ថានមីក្រូហិរញ្ញវត្ថុ ប្រើប្រាស់ ហ្វាយនែន ភីអិលស៊ី និងធ្វើឲ្យអតិថិជនរបស់ខ្លួន មានជីវភាពកាន់តែប្រសើរនាពេលអនាគត នៅក្នុងសង្គមកម្ពុជា តាមរយៈការចូលរួម ផ្តល់សេវាហិរញ្ញវត្ថុ។



បេសកកម្ម

គ្រឹះស្ថានមីក្រូហិរញ្ញវត្ថុ ប្រើប្រាស់ ហ្វាយនែន ភីអិលស៊ី បានកំណត់រួចជាស្រេចនូវគោលដៅ ដើម្បីក្លាយជា ក្រុមហ៊ុនឈានមុខ ក្នុងការផ្តល់ សេវាកម្មហិរញ្ញវត្ថុ ហើយជាពិសេស នឹងនាំមកនូវប្រតិបត្តិការនៃសេវាដ៏ល្អជូនអតិថិជនគ្រប់រូប។



គតិពេចន៍

“ ជាដៃគូដែលលោកអ្នកជឿជាក់ ”

គុណតម្លៃ



គុណតម្លៃរបស់យើង

គុណតម្លៃស្នូលទាំង ១ របស់យើង គឺជាគោលការណ៍ដែលណែនាំបង្ហាញអំពីការអនុវត្តន៍ការងារ និងការសម្រេចចិត្តលើមូលដ្ឋានព្រមទាំងទទួលបាននូវចក្ខុវិស័យរបស់យើង ក្នុងការអភិវឌ្ឍន៍បច្ចុប្បន្ន និងសហគ្រិនជំនាន់ក្រោយ។





ប្រវត្តិ បែបប៊ូ

ប្រវត្តិបែបប៊ូ





"ខ្ញុំបានឆានលេខក្តីសោយសប្បាយ ក្នុងការបង្កើតវិបាកយកការណ៍ប្រចាំឆ្នាំ និង របាយការណ៍ហិរញ្ញវត្ថុ របស់ទ្រឹស្តីនៃវិបាកយកការណ៍ ប្រចាំឆ្នាំ ហិរញ្ញវត្ថុ ឆ្នាំ ២០២២ នេះ ក៏ដូចជា ការប្រាប់ប្រាប់ ២០២២, **អាជ្ញាធរស្ថាប័នការងារសង្គមមានលទ្ធផលល្អប្រសើរ**"



សារលិខិតអគ្គនាយក

បើបើប្តី ហ្វាយនែន នៅតែបន្តរីកចម្រើនជារៀងរាល់ឆ្នាំ។ ជោគជ័យក្នុង ឆ្នាំ 2022 នេះបានមកពីការកំណត់ផែនការប្រតិបត្តិការបានយ៉ាងត្រឹម ត្រូវ និងការខំប្រឹងប្រែងរបស់និយោជិតគ្រប់ជាន់ថ្នាក់ ដោយការមាន ទំនុកចិត្តខ្ពស់ពីអតិថិជន ដៃគូពាណិជ្ជកម្ម និងការជួយជ្រោមជ្រែង យ៉ាងពេញទំហឹងពីក្រុមប្រឹក្សាភិបាល។

សមិទ្ធផលសំខាន់ៗក្នុងឆ្នាំ២០២២

គិតត្រឹមថ្ងៃទី៣១ ខែធ្នូ ឆ្នាំ២០២២ យើងសម្រេចបានកំណើនពីមួយឆ្នាំ ទៅមួយឆ្នាំ 48 ភាគរយ នៃប្រាក់ចំណេញសុទ្ធក្រោយដកពន្ធ ដល់ទៅ 331,529 ដុល្លារអាមេរិក (2021: 223,422 ដុល្លារអាមេរិក) បើទោះ បីជាបរិយាកាសប្រតិបត្តិការមានការប្រកួតប្រជែងក៏ដោយ។ នេះបាន បង្កើតនូវអត្រាចំណូលពីមូលធនប្រហែលចំនួន 12ភាគរយ និងអត្រា ចំណូលពីទ្រព្យសកម្មប្រហែលចំនួន 2 ភាគរយ។

ជាមួយការគ្រប់គ្រងផ្ទៃក្នុងដែលមានគុណភាពខ្ពស់ បើបើប្តី អាចរក្សា បានកំណើនផលប្រតិបត្តិការ ដោយឥណទានសរុបបានកើនឡើង ចំនួន 77 ភាគរយ ទៅដល់ 20.5 លានដុល្លារអាមេរិក ខណៈពេល ដែលហានិភ័យឥណទានធំជាង 30ថ្ងៃ មានត្រឹមតែ 1.90 ភាគរយ តែ ប៉ុណ្ណោះ។ ចំនួនអតិថិជនបានកើនឡើង 60 ភាគរយ ដែលមានចំនួន សរុបប្រមាណ 11.27 ពាន់នាក់។

បើបើប្តី ផ្ដោតលើការផ្តល់កម្ចីបង់រំលស់ម៉ូតូថ្មី និងម៉ូតូមួយទឹកដែលបាន ដើរតួនាទីយ៉ាងសំខាន់ ក្នុងការផ្តល់ឱកាសលើការទទួលបាន មធ្យោបាយធ្វើដំណើរចល័តដល់ប្រជាជនកម្ពុជា។ ចាប់តាំងពីឆ្នាំ 2018 មកប្រាក់កម្ចីទិញម៉ូតូជាង 43 លានដុល្លារអាមេរិក ត្រូវបានផ្តល់ ទៅឱ្យអតិថិជនប្រមាណ 20,000នាក់ ដល់វិស័យសំខាន់ៗដូចជា កម្មន្តសាល សេវាកម្ម សំណង់ ពាណិជ្ជកម្ម និងជំនួញ ដឹកជញ្ជូន និង កសិកម្ម ដែលអាចអោយអតិថិជនក្នុងវិស័យទាំងនេះបង្កើនផលិតភាព និងពង្រីកអាជីវកម្មរបស់ពួកគេ។

ប្រាក់កម្ចីទិញម៉ូតូនេះត្រូវបានចែកចាយទៅកាន់តំបន់ភូមិសាស្ត្រជាច្រើន ផ្សេងៗគ្នានៅទូទាំងរាជធានី ខេត្តក្រុង ដូចជា ខេត្តតាកែវ ខេត្តកណ្តាល ខេត្តកំពង់ស្ពឺ ខេត្តកំពង់ចាម ខេត្តស្វាយរៀង ខេត្តព្រៃវែង ខេត្តកំពង់ឆ្នាំង រាជធានីភ្នំពេញ ខេត្តកំពត និងខេត្តផ្សេងៗទៀត ដែរតំបន់ទាំងនេះមាន តម្រូវការខ្ពស់សម្រាប់ការប្រើប្រាស់ម៉ូតូ ឬតំបន់សេដ្ឋកិច្ច ដែលការដឹក ជញ្ជូនដើរតួនាទីយ៉ាងសំខាន់។

លើសពីនេះទៅទៀត ឥណទានម៉ូតូរបស់ បើបើប្តី ក៏ជះឥទ្ធិពលដល់ សេដ្ឋកិច្ចផងដែរដូចជា ការផ្តល់ឱកាសការងារ ជីវភាពសង្គម និងបុគ្គល ការធ្វើដំណើរក្នុងមូលដ្ឋាន និងការចូលរួម ក្នុងការបង្កើតប្រាក់ចំណូល កាន់តែមានប្រសិទ្ធភាព ហើយជាពិសេសជំរុញឱ្យមានសាមគ្គីភាពសង្គម និងការចូលរួមអភិវឌ្ឍសហគមន៍។

សមិទ្ធផលដ៏លេចធ្លោនេះ គឺជាលទ្ធផល នៃការប្រកាន់ខ្ជាប់នូវគោល ការណ៍ដឹកនាំប្រកបដោយប្រសិទ្ធភាព អភិបាលកិច្ចល្អ សុចរិតភាព ឧត្តម ភាព និងភាពជឿជាក់ ព្រមទាំងការប្តេជ្ញាចិត្ត និងការតស៊ូខ្ពស់ ។

ជាចុងបញ្ចប់ ខ្ញុំសូមថ្លែងអំណរគុណ យ៉ាងស្មោះស្ម័គ្រ ដល់អតិថិជន ក្រុម ប្រឹក្សាភិបាល ថ្នាក់គ្រប់គ្រង និងនិយោជិតគ្រប់ជាន់ថ្នាក់ សម្រាប់ការ គាំទ្រ ខិតខំប្រឹងប្រែងបំពេញការងារដ៏ឆ្លាតវៃ ព្រមទាំងការប្តេជ្ញាចិត្តខ្ពស់ ក្នុងការអនុវត្តការងាររបស់ពួកខ្លួនដោយសុចរិត ក្រមសីលធម៌ វិជ្ជាជីវៈ និងការទទួលខុសត្រូវ ក្នុងការទន្ទឹងរង់ចាំនូវភាពរីករាយ និងវិបុលភាពនៅ ឆ្នាំខាងមុខ។

លោក កែវ សុខា
អគ្គនាយក បើបើប្តី ហ្វាយនែន



ទិដ្ឋភាពលើ សកម្មភាពអាជីវកម្ម

ភាគទុនិក

ដើមទុនដែលបានបង់របស់គ្រឹះស្ថានមីក្រូហិរញ្ញវត្ថុ ប៊ែមប៊ូ ហ្វាយនែន ភីអិលស៊ី នាថ្ងៃទី៣១ ខែធ្នូ ឆ្នាំ២០២២ មានចំនួន 2,500,000 ដុល្លារអាមេរិក ដែលមានតម្លៃក្នុងមួយភាគហ៊ុនស្មើនឹង ១០០ដុល្លារអាមេរិក និងមានរចនាសម្ព័ន្ធដូចខាងក្រោម៖

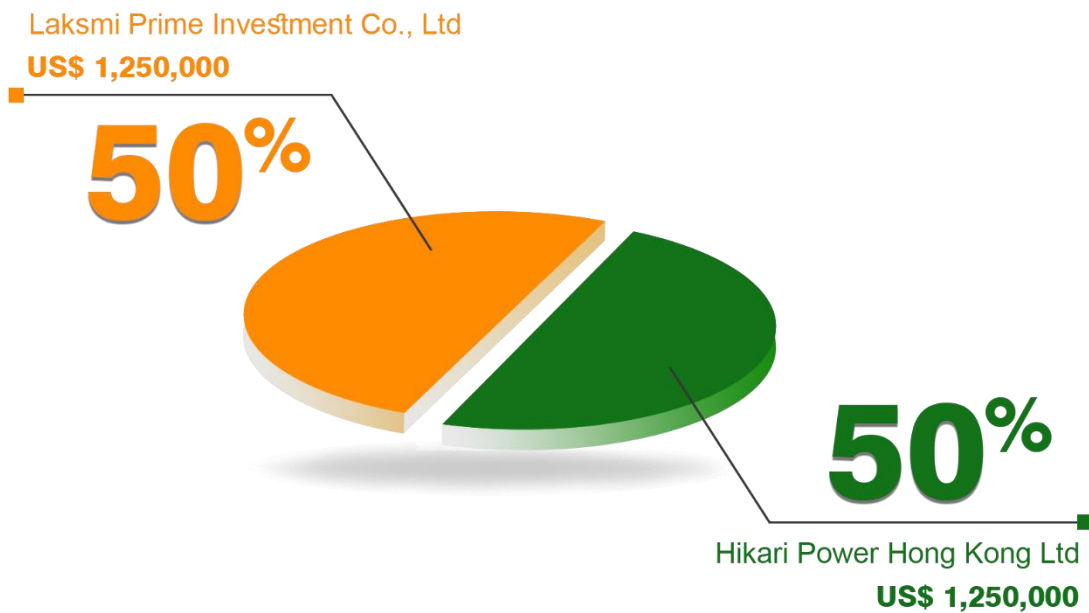

អបអរសាទរ ខួប១០ឆ្នាំ
ក្រុមហ៊ុន លក្ខី ប្រាយម៍ អ៊ិនវេសមេន

2012 - 2022



ដោយកិត្តិភាពពី

គណៈគ្រប់គ្រង និងបុគ្គលិក នៃគ្រឹះស្ថានមីក្រូហិរញ្ញវត្ថុ ប៊ែមប៊ូ ហ្វាយនែន ភីអិលស៊ី





BOARD OF DIRECTORS

សមាជិកក្រុមប្រឹក្សាភិបាលមានរាយនាមដូចខាងក្រោម៖

លោក Yoichi Shiraishi

ឧកញ៉ា លីម សុផាតិ

លោក Mitsutoki Shigeta

លោក ណា សុធី

ប្រធានក្រុមប្រឹក្សាភិបាល

អភិបាល

អភិបាល

អភិបាលឯករាជ្យ



ឧកញ៉ា លឹម សុជាតិ អភិបាល



ឧកញ៉ា លឹម សុជាតិ គឺជាអភិបាលប្រតិបត្តិ និងវិនិយោគិនដែលមានស្នាដៃខ្ពស់ ឧកញ៉ា ជាប្រធាននាយកប្រតិបត្តិនៅក្រុមហ៊ុនលក្សិ ប្រាយម៍ អ៊ិនវេសមេន ដែលបានកំណត់ និងរកនូវឱកាសអាជីវកម្មថ្មីៗ ជាច្រើន។ ចាប់តាំងពីបង្កើតក្រុមហ៊ុនវិនិយោគ ក្នុងឆ្នាំ ២០១២ មក ឧកញ៉ាបានគ្រប់គ្រងលើដើមទុនជាង ៤៧ លានដុល្លារអាមេរិក ផលប៉ុន្តែវិនិយោគនៅក្នុងបណ្តាក្រុមហ៊ុនបណ្តាក់ទុនថ្មីៗ ក្នុងវិស័យហិរញ្ញវត្ថុ បច្ចេកវិទ្យាហិរញ្ញវត្ថុ អចលនទ្រព្យ វិនិយោគមូលធន ពាណិជ្ជកម្មអេឡិចត្រូនិក និងសេវាកម្មដឹកជញ្ជូន ដែលបានផ្តល់ការងារដល់វិនិយោគិនជាង ៧០០នាក់ និងសហការីព្រមទាំងភ្នាក់ងារសរុបរាប់ពាន់នាក់។

ក្រោមការដឹកនាំនិងអភិបាលកិច្ចរបស់ឧកញ៉ាការវិនិយោគត្រូវទទួលបានការទទួលស្គាល់ដោយសម្រេចបាន នូវតម្លៃទីផ្សារជាង ១០០ លានដុល្លារអាមេរិក។ សមិទ្ធផលទទួលបានបែបនេះ ដោយសារតែទស្សនវិស័យរបស់ឧកញ៉ាក្នុងការកសាងក្រុមហ៊ុនដែលឆ្លើយតបទៅនឹងបរិយាកាសទីផ្សាររបស់ប្រទេសកម្ពុជា ខណៈពេលដែលផ្តល់នូវ

សេវាកម្ម និងផលិតផលសមស្របតាមទីផ្សារដល់អតិថិជន។ មេត្តាធម៌របស់ឧកញ៉ាក្នុងការអប់រំថែរក្សាអ្នកដឹកនាំអាជីវកម្មជំនាន់ក្រោយ ដើម្បីនាំមកនូវភាពច្នៃប្រឌិតទៅកាន់ទីផ្សារ។

បន្ថែមលើតួនាទីជាអ្នកដឹកនាំ ឧកញ៉ា ក៏កំពុងជម្រុញលើការអភិវឌ្ឍឧស្សាហកម្មក្នុងឋានៈជា អ្នកតាក់តែងគោលការណ៍ ដូចជាអភិបាល និងប្រធានគណៈកម្មការគ្រប់គ្រងហានិភ័យ នៅក្លឹបវិនិយោគកម្ពុជា អនុប្រធានទទួលបន្ទុកអភិវឌ្ឍសហគ្រាសធុនតូច និងមធ្យម នៃសមាគមសហគ្រិនវ័យក្មេងកម្ពុជា និងត្រូវបានជាប់ឆ្នោត ជាអភិបាលនៃសភាពាណិជ្ជកម្មកម្ពុជា ដ៏មានកិត្យានុភាព។ ឧកញ៉ា ក៏ធ្លាប់ជាអភិបាល និងប្រធានក្លឹបភតិសន្យាហិរញ្ញវត្ថុ នៅសមាគមមីក្រូហិរញ្ញវត្ថុកម្ពុជាហូតដល់ឆ្នាំ២០២០។

ឧកញ៉ា បានទទួលសញ្ញាបត្រអនុបណ្ឌិតផ្នែកវិទ្យាសាស្ត្រជំនាញគណនេយ្យពីសាកលវិទ្យាល័យឡុងដ៍ ក្នុងឆ្នាំ២០១៧ ACCA ក្នុងឆ្នាំ២០១០ និង CPA ពីប្រទេសអូស្ត្រាលីនៅឆ្នាំ២០០៩ ។

គ្រឹះស្ថានមីក្រូហិរញ្ញវត្ថុ ម៉ែមម៉ូ ហ្វាយនែន ភីអិលស៊ី

រចនាសម្ព័ន្ធ គ្រប់គ្រង

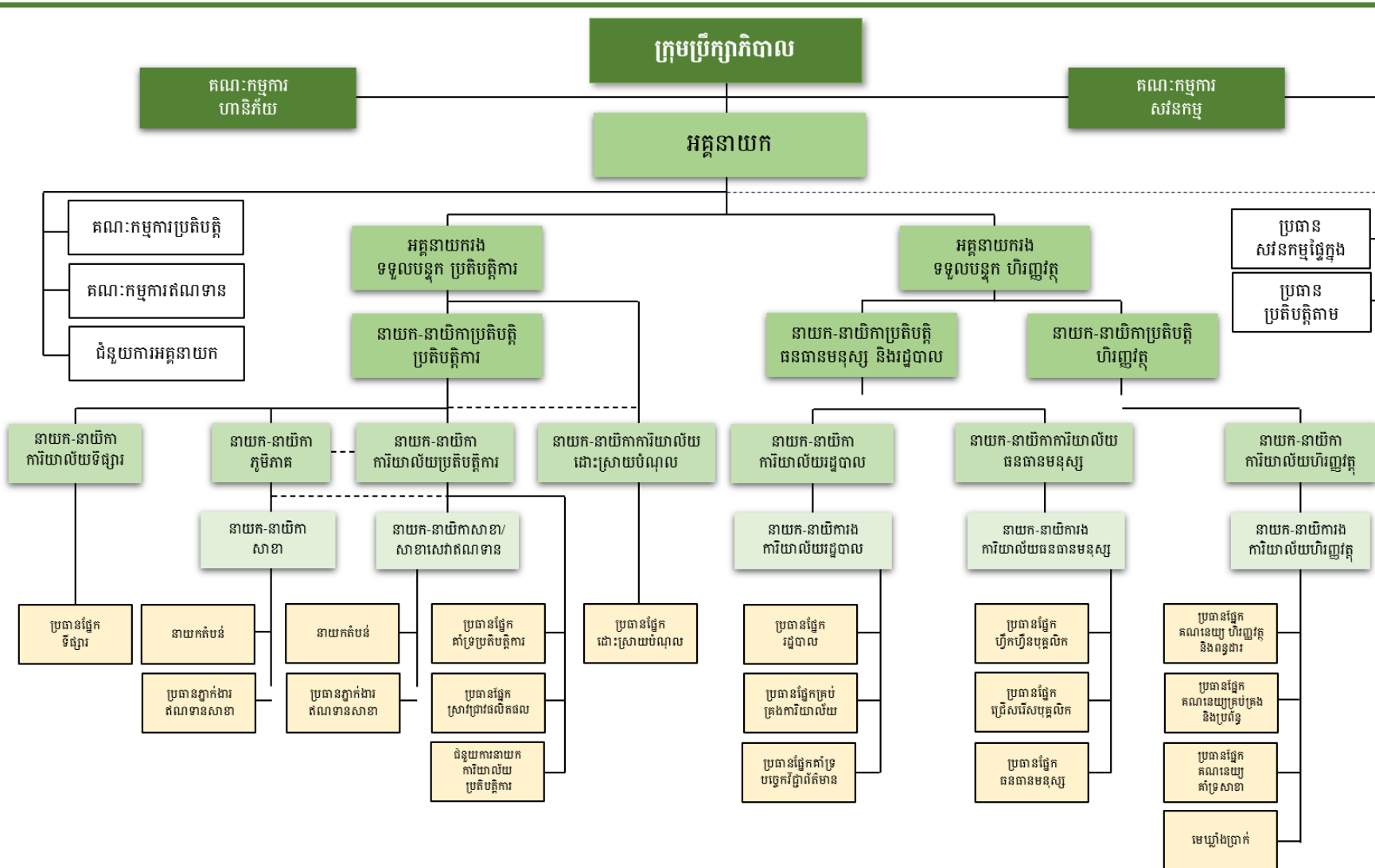

លោក កែវ សុខា
អគ្គនាយក បើមប៊ូ ហ្វាយនែនភីអិលស៊ី



លោក កែវ សុខា មានបទពិសោធន៍១៦ឆ្នាំជាងក្នុងវិស័យធនាគារ និងហិរញ្ញវត្ថុ ដូចជាថ្នាក់គ្រប់គ្រង អ្នកវិភាគហិរញ្ញវត្ថុ និងអភិបាលក្រុមហ៊ុន។ លោកកំពុងបម្រើការជាអគ្គនាយកនៅបើមប៊ូ ហ្វាយនែនភីអិលស៊ី និងបានដឹកនាំក្រុមហ៊ុនទៅកាន់ចំណុចកំពូលថ្មីបន្ទាប់ពីរៀបចំរចនាសម្ព័ន្ធប្រតិបត្តិការឡើងវិញ។ លោកក៏ជាអ្នកដឹកនាំដ៏សំខាន់នៅក្នុងក្រុមហ៊ុនហើយបានជួយជ្រោមជ្រែងលើការចែកគុណតម្លៃរបស់ក្រុមហ៊ុន គឺភាពស្មោះត្រង់ សុចរិតភាព ការគោរព និងភាពជាអ្នកដឹកនាំជាចំណុចស្នូលក្នុងរាល់ការសម្រេចចិត្ត ដោយផ្ដោតទៅលើការជម្រុញកម្លាំងមនុស្ស វប្បធម៌ផ្ដោតលើអតិថិជន និងស្មារតីនៃការច្នៃប្រឌិត។

លើសពីនេះទៅទៀត លោកត្រូវបានតែងតាំងជាអនុប្រធាននាយកប្រតិបត្តិទទួលបន្ទុកហិរញ្ញវត្ថុ នៅក្រុមហ៊ុន លក្សី ប្រាយមី អ៊ិនវេសមេន នៅខែសីហា ឆ្នាំ២០១៦។ លោកទទួលខុសត្រូវលើការគ្រប់គ្រងហិរញ្ញវត្ថុ វិភាគ និងបង្កើតយុទ្ធសាស្ត្រ ព្រមទាំងស្វែងរកមូលនិធិ សម្រាប់គម្រោងជាច្រើនដែលក្រុមហ៊ុនវិនិយោគ។ ចំពោះការសិក្សា លោកបានទទួលបរិញ្ញាបត្រជាន់ខ្ពស់លើជំនាញគ្រប់គ្រងហិរញ្ញវត្ថុ បរិញ្ញាបត្រធនាគារ និងហិរញ្ញវត្ថុ និងសញ្ញាបត្រឯកទេសគណនេយ្យ ពីសាកលវិទ្យាល័យភូមិន្ទនីតិសាស្ត្រ និងវិទ្យាសាស្ត្រសេដ្ឋកិច្ច។ លោកក៏បានចូលរួមវគ្គបណ្តុះបណ្តាល និងសិក្ខាសាលា ជាច្រើនដែលទាក់ទងនឹងការគ្រប់គ្រងហិរញ្ញវត្ថុ និងការគ្រប់គ្រងប្រកបដោយក្រមសីលធម៌ ។



លោក ម៉ែន មុនាណា ប្រធានប្រតិបត្តិកាម
 លោក ម៉ុង ម៉ៅ នាយកប្រតិបត្តិប្រតិបត្តិការ
 លោក ឆៀន ស៊ីឡែន អគ្គនាយករង ទទួលបន្ទុកប្រតិបត្តិការ
 លោក កែវ សុខា អគ្គនាយក បើមប៊ូ ហ្វាយនែន
 លោក ឆឹក ប្រាថ្នា នាយកប្រតិបត្តិហិរញ្ញវត្ថុ
 លោកស្រី ព្រំ ឈាមន្តា នាយិកាប្រតិបត្តិ ធនធានមនុស្ស និងរដ្ឋបាល
 លោក ទេព សារិត ប្រធានសវនកម្មផ្ទៃក្នុង

លោក ឃឿន ស៊ីឡែន
អគ្គនាយករង ទទួលបន្ទុកប្រតិបត្តិការ



លោក ឃឿន ស៊ីឡែន ចូលបម្រើការងារជាមួយ ប៊ែមប៊ូ ក្នុងតួនាទីជា នាយកការិយាល័យសវនកម្មផ្ទៃក្នុង នៅក្នុងខែកញ្ញា ឆ្នាំ2016។ លោកត្រូវបានតម្កើងឋានៈជាប្រធានសវនកម្មផ្ទៃក្នុង នៅខែមករា ឆ្នាំ2018 ដើម្បីធានាថាសវនកម្មផ្ទៃក្នុង មានការអនុវត្តស្តីតាមមតិ ជាមួយកិច្ចប្រតិបត្តិការ និងប្រតិបត្តិការហិរញ្ញវត្ថុទូទៅសម្រាប់ គ្រឹះស្ថាន ក្នុងការអនុវត្តមុខងារនានានៅទូទាំងអាជីវកម្មរបស់ ប៊ែមប៊ូ និងធានាថាតួនាទី ការទទួលខុសត្រូវ និងលទ្ធផលត្រូវបានត្រួត ពិនិត្យសម្របសម្រួលលើការគ្រប់គ្រងហានិភ័យ ការត្រួតពិនិត្យផ្ទៃ ក្នុង និងអភិបាលកិច្ចរបស់ក្រុមហ៊ុន ប្រកបដោយប្រសិទ្ធភាពខ្ពស់។ នៅខែកក្កដា ឆ្នាំ2020 លោកត្រូវបានផ្លាស់ប្តូរតួនាទី និងតម្កើងឋានៈ ជា អគ្គនាយករងទទួលបន្ទុកប្រតិបត្តិការ ដើម្បីដឹកនាំ និងគ្រប់គ្រង

ប្រតិបត្តិការគណនេយ្យរបស់គ្រឹះស្ថាន ស្របទៅតាមការវិវឌ្ឍន៍និងយុទ្ធសាស្ត្រ អាជីវកម្មរបស់គ្រឹះស្ថាន។ មុនពេលចូលរួមជាមួយ ប៊ែមប៊ូ លោក ស៊ីឡែន មានបទពិសោធន៍ជាមួយធនាគាររយៈពេលជាង 13ឆ្នាំ ដោយបានឆ្លងកាត់ ការងារក្នុងតួនាទីជាច្រើន ពាក់ព័ន្ធនឹងគណនេយ្យ គ្រប់គ្រងហានិភ័យ និង សវនកម្មផ្ទៃក្នុង។ ចំពោះការសិក្សា លោកទទួលបាន បរិញ្ញាបត្រជាន់ខ្ពស់ផ្នែកគ្រប់គ្រង ហិរញ្ញវត្ថុ ពីសាកលវិទ្យាល័យភូមិន្ទនីតិសាស្ត្រ និងវិទ្យាសាស្ត្រសេដ្ឋកិច្ច នៅ ឆ្នាំ2012 និងបរិញ្ញាបត្រគ្រប់គ្រងសហគ្រាសនៅឆ្នាំ 2003 និងសញ្ញាបត្រ ជំនាញផ្នែកគណនេយ្យ នៅឆ្នាំ2000។ លោកធ្លាប់បានចូលរួមវគ្គបណ្តុះ បណ្តាលជាច្រើន ដែលពាក់ព័ន្ធនឹងគណនេយ្យ គ្រប់គ្រង រដ្ឋបាល ច្បាប់ ទី ផ្សារ ពន្ធដារ និងបច្ចេកវិទ្យាព័ត៌មាន។



លោក ឈឹម ឈីដា នាយកភូមិភាគ
 លោក ម៉ែន ពៅឡតិរុណា នាយកភូមិភាគ
 លោក ត្រាច សុខខេង នាយកការិយាល័យ ដោះស្រាយបំណុល
 លោក ឃឿន ស៊ីឡែន អគ្គនាយករង ទទួលបន្ទុកប្រតិបត្តិការ
 លោក ម៉ឺន ម៉ៅ នាយកប្រតិបត្តិប្រតិបត្តិការ
 លោក ម៉ីន សោតា នាយកភូមិភាគ
 លោក ខាង ម៉ឺនតារា នាយកភូមិភាគ

លោក តឹក ប្រាថ្នា
នាយកប្រតិបត្តិហិរញ្ញវត្ថុ



លោក តឹក ប្រាថ្នា ទទួលបានបរិញ្ញាបត្រជាន់ខ្ពស់ ជំនាញហិរញ្ញវត្ថុ និងធនាគារ ពីសាកលវិទ្យាល័យបៀលប្រាយក្នុងឆ្នាំ 2008 និងបរិញ្ញាបត្រវិទ្យាសាស្ត្រសេដ្ឋកិច្ច ជំនាញហិរញ្ញវត្ថុ និងធនាគារ ពីសាកលវិទ្យាល័យភូមិន្ទនីតិសាស្ត្រ និងវិទ្យាសាស្ត្រសេដ្ឋកិច្ច ក្នុងឆ្នាំ 2003។ លោកបានចូលរួមវគ្គបណ្តុះបណ្តាលជាច្រើនដូចជា Risk Management and Basel II & III Accord រៀបចំដោយ National Institute of Bank Management (NIBM) នៅរដ្ឋ Pune ប្រទេសឥណ្ឌា ក្នុងឆ្នាំ2015 និងការចូលរួមសិក្ខាសាលា ក៏ដូចជាវគ្គបណ្តុះបណ្តាលជាច្រើនទាក់ទងទៅនឹង ការគ្រប់គ្រងហិរញ្ញវត្ថុ ការគ្រប់គ្រងហានិភ័យ ស្តង់ដាររបាយការណ៍ទាក់ទងនឹងហិរញ្ញវត្ថុអន្តរជាតិនៃកម្ពុជា(CIFRS)និងស្តង់ដារគណនេយ្យអន្តរជាតិនៃកម្ពុជា (CIAS)។

លោកបានបម្រើការងារនៅ ធនាគារ អេស៊ីលីដា ភីអិលស៊ី អស់រយៈពេលជាង 15ឆ្នាំ ពីឆ្នាំ 2004-2019 ក្នុងមុខតំណែងដូចជា ភ្នាក់ងារគណនេយ្យពីឆ្នាំ 2004-2006 ជាគណនេយ្យករពីឆ្នាំ 2006-2009 ជាអនុប្រធានផ្នែកគណនេយ្យគ្រប់គ្រងពីឆ្នាំ 2009-2012 ជាប្រធានផ្នែកគណនេយ្យគ្រប់គ្រងពីឆ្នាំ 2012-2013 និងជានាយកនាយកប្រតិបត្តិហិរញ្ញវត្ថុ (ទទួលបន្ទុកការងារក្នុងផ្នែកគណនេយ្យគ្រប់គ្រង) ពីឆ្នាំ 2013-2018។ ក្នុងឆ្នាំ2018 លោកត្រូវបានដំឡើងតំណែងជានាយកការិយាល័យគណនេយ្យគ្រប់គ្រង។ លោកធ្លាប់បម្រើការងារនៅក្រុមហ៊ុន លី ហូរ ផេប្រូ ក្នុងមុខតំណែងជានាយកប្រតិបត្តិហិរញ្ញវត្ថុ ពីឆ្នាំ 2019-2020។ លោកបានចាប់ផ្តើមបម្រើការងារជាមួយ ប៊ែមប៊ូ ហ្វាយនែន ភីអិលស៊ី នៅក្នុងខែមករា ឆ្នាំ2021 ជានាយកប្រតិបត្តិហិរញ្ញវត្ថុ រហូតដល់បច្ចុប្បន្ន។



លោក តឹក ប្រាថ្នា
នាយកប្រតិបត្តិហិរញ្ញវត្ថុ



កញ្ញា ចាន់ ឆ្រីលីក្ខ
នាយិកាការិយាល័យហិរញ្ញវត្ថុ

លោកស្រី ព្រំ ឈាមន្តា
នាយិកាប្រតិបត្តិធនធានមនុស្ស និងរដ្ឋបាល



លោកស្រី ព្រំ ឈាមន្តា បានចូលរួមជាមួយ វិបិមប៊ូ នៅថ្ងៃទី10 ខែ កុម្ភៈ ឆ្នាំ2020 ក្នុងមុខងារនាយិកាការិយាល័យធនធានមនុស្ស។ ក្នុងនាមនាយិកាការិយាល័យធនធានមនុស្ស លោកស្រីទទួល បន្ទុករៀបចំផែនការយុទ្ធសាស្ត្រនានា ក្នុងការគ្រប់គ្រងចាត់ចែង ធនធានមនុស្សជាពិសេសក្នុងការជ្រើសរើស ការហ្វឹកហ្វឺនការបណ្តុះ បណ្តាលដើម្បីប្រសិទ្ធភាពការងារប្រកបដោយក្រមសីលធម៌ និង វិជ្ជាជីវៈ។ លោកស្រីត្រូវបានជ្រើសរើសជាសមាជិកគណៈកម្មការ ប្រតិបត្តិ របស់ វិបិមប៊ូ នៅថ្ងៃទី10 ខែកុម្ភៈ ឆ្នាំ2020។

លោកស្រី មានបទពិសោធន៍ជាង23ឆ្នាំ ទាក់ទងនឹងការគ្រប់គ្រងធនធាន មនុស្ស ក្នុងកំឡុងពេលបំពេញការងារនៅក្នុងវិស័យហិរញ្ញវត្ថុ។ លោកស្រី ធ្លាប់ធ្វើជាភ្នាក់ងារឥណទានរយៈពេល3ខែ បេឡាធិការរយៈពេល2ឆ្នាំ ប្រធានការិយាល័យស្រុក5ឆ្នាំ និងនាយិកាសាខារយៈពេលជាង16ឆ្នាំ។ លោកស្រីបានបញ្ចប់ការសិក្សាថ្នាក់បរិញ្ញាប័ត្រជំនាញគ្រប់គ្រង ពីសាកល វិទ្យាល័យភ្នំពេញអន្តរជាតិនៅឆ្នាំ2008 និងធ្លាប់ឆ្លងកាត់វគ្គសិក្សាខ្លីនៅ Gramming Bank ប្រទេសបង់ក្លាដេស នៅឆ្នាំ1996។



លោកស្រី ព្រំ ឈាមន្តា
នាយិកាប្រតិបត្តិធនធានមនុស្ស និងរដ្ឋបាល



លោក នុយ សាម៉ឺន
នាយកការិយាល័យធនធានមនុស្ស

លោក ង៉ូយ ម៉ៅ
នាយកប្រតិបត្តិប្រតិបត្តិការ



លោក ង៉ូយ ម៉ៅ ទទួលបរិញ្ញាបត្រ ជំនាញសេដ្ឋកិច្ច ពីសាកលវិទ្យាល័យឯកទេសនៃកម្ពុជាក្នុងឆ្នាំ2007 និងសញ្ញាបត្របរិញ្ញាបត្ររង ជំនាញទីផ្សារ ក្នុងឆ្នាំ2005។ លោកបានចូលរួមវគ្គបណ្តុះបណ្តាល និងសិក្ខាសាលាជាច្រើនទាក់ទងទៅនឹង វិស័យធនាគារ និងហិរញ្ញវត្ថុ ជំនាញគ្រប់គ្រង ជំនាញទីផ្សារ មួយចំនួនផងដែរនៅកម្ពុជា។ លោកបានបម្រើការងារនៅ ធនាគារ ភូមិខេមបូឌា អស់រយៈពេល3ឆ្នាំជាង ពីឆ្នាំ2011-2015 ក្នុងមុខតំណែងដូចជា ភ្នាក់ងារតំណែងទាន ពីឆ្នាំ2011-2013 ជាប្រធានមន្ត្រីតំណែងទានពីឆ្នាំ2013-2015។ លោកក៏ធ្លាប់បម្រើការងារនៅ គ្រឹះស្ថានមីក្រូហិរញ្ញវត្ថុ ហ្វូណិន ក្នុងមុខតំណែងនាយកសាខា ពីឆ្នាំ2015-2018។ លោកចាប់ផ្តើមបម្រើការងារជាមួយ ប៊ែមប៊ូ នៅក្នុងខែមិថុនា ឆ្នាំ2018 ជានាយកសាខា បន្ទាប់មកនៅ ឆ្នាំ2020 លោកត្រូវបានតម្កើងតួនាទីជា នាយកការិយាល័យប្រតិបត្តិការ និងជានាយកប្រតិបត្តិប្រតិបត្តិការ ក្នុងឆ្នាំ2022 រហូតដល់បច្ចុប្បន្ន។

លោក ប៉ែន បូរណ
ប្រធានប្រតិបត្តិកាម



លោក ប៉ែន បូរណ ទទួលបានបរិញ្ញាបត្រនីតិសាស្ត្រ ពីសាកលវិទ្យាល័យភូមិន្ទនីតិសាស្ត្រ និងវិទ្យាសាស្ត្រសេដ្ឋកិច្ចក្នុងឆ្នាំ2014 ។ លោកបានចូលរួមវគ្គបណ្តុះបណ្តាលជាច្រើនពាក់ព័ន្ធនឹង AML/CFT លោកទទួលបានវិញ្ញាបនបត្រ បញ្ជាក់ការសិក្សាស្តីពី AML/CFT ពីវិទ្យាស្ថាន ពាណិជ្ជសាស្ត្រ អេស៊ីលីដាក្នុងឆ្នាំ2018 និងវិញ្ញាបនបត្រអនុលោមភាពបច្ចុប្បន្ន ពីវិទ្យាស្ថានធនាគារ និងហិរញ្ញវត្ថុក្នុងឆ្នាំ2019។ លោកបានបម្រើការងារនៅក្រសួងផែនការអស់រយៈពេល 4ឆ្នាំ ពី 2013-2017 ក្នុងមុខតំណែងជាមន្ត្រីផ្នែកចុះសម្ភាសន៍ និងបញ្ជូលទិន្នន័យ។ លោកបានចាប់ផ្តើមបម្រើការងារជាមួយ ប៊ែមប៊ូ នៅក្នុងខែមេសា ឆ្នាំ 2017 ដល់ខែ មេសា ឆ្នាំ2018 ជាបុគ្គលិករដ្ឋបាល ពីខែមេសា ឆ្នាំ2018 ដល់ខែវិច្ឆិកា ឆ្នាំ2018 ជាមន្ត្រីសវនកម្មផ្ទៃក្នុង ពីខែវិច្ឆិកា ឆ្នាំ2018 ដល់ខែវិច្ឆិកា ឆ្នាំ2019 ជាមន្ត្រីប្រតិបត្តិកាម ពីខែវិច្ឆិកា ឆ្នាំ2019 ដល់ខែកុម្ភៈ ឆ្នាំ2021 មន្ត្រីប្រតិបត្តិកាមជាន់ខ្ពស់ ពីខែកុម្ភៈ ឆ្នាំ2021 ដល់ខែកុម្ភៈ ឆ្នាំ2022 ជាប្រធានផ្នែកមន្ត្រីប្រតិបត្តិកាម និងពីខែ កុម្ភៈ ឆ្នាំ2022 មកដល់បច្ចុប្បន្នជាប្រធានប្រតិបត្តិកាម។

លោក ទេព សារិត
ប្រធានសវនកម្មផ្ទៃក្នុង



លោក ទេព សារិត ទទួលបានបរិញ្ញាបត្រអក្សរសាស្ត្រអង់គ្លេសជំនាញបង្រៀនភាសាអង់គ្លេស ពីសាកលវិទ្យាល័យ ធនធានមនុស្សក្នុងឆ្នាំ 2018 និងសញ្ញាបត្របរិញ្ញាបត្រវិទ្យាសាស្ត្រកុំព្យូទ័រ ពីសាកលវិទ្យាល័យភូមិន្ទភ្នំពេញ ក្នុងឆ្នាំ2014។ លោកបានចូលរួមវគ្គបណ្តុះបណ្តាល ជាច្រើនដូចជា Practical & Internal Audit Control System, Management & leadership, Professional Accounting Skill & Duties responsibilities of Tellers, Protocol, Guiding of Tourism, Galileo Reservation System, Securities Market Securities Business & law enforcement និងការចូលរួមសិក្ខាសាលា ក៏ដូចជាវគ្គបណ្តុះបណ្តាលជាច្រើនទាក់ទងទៅនឹង ការគ្រប់គ្រងសវនកម្ម និងភាពជាអ្នក ដឹកនាំ។ លោកបានធ្លាប់បម្រើការងារជា ភ្នាក់ងារឥណទាន ប្រធានភ្នាក់ងារឥណទាន នាយកសាខា និងប្រធានផ្នែកសវនកម្មផ្ទៃក្នុង។ លោកបានចាប់ផ្តើមបម្រើការងារជាមួយ ប៊ែមប៊ូ នៅក្នុងខែធ្នូ ឆ្នាំ2018 ដល់ឆ្នាំ2020 ជាប្រធានក្រុមសវនកម្មផ្ទៃក្នុង និងប្រធានផ្នែកសវនកម្ម ផ្ទៃក្នុង។ នៅឆ្នាំ2020 លោកត្រូវបានតម្កើងតំណែងជាប្រធានសវនកម្មផ្ទៃក្នុង រហូតដល់បច្ចុប្បន្ន។

ផលិតផល និងសេវាកម្ម

គ្រឹះស្ថានមីក្រូហិរញ្ញវត្ថុ ប៊ែមប៊ូ ហ្វាយនែន ភីអិលស៊ី ទទួលអាជ្ញាប័ណ្ណពីធនាគារជាតិនៃកម្ពុជាក្នុងឆ្នាំ 2015 ដោយផ្តល់សេវាកម្មហិរញ្ញវត្ថុ ដល់សាធារណជនដូចខាងក្រោម៖



ឥណទានម៉ូតូ

ប្រាក់កម្ចីនេះត្រូវបានរៀបចំឡើង ដើម្បីផ្តល់លទ្ធភាពដល់បុគ្គលដូចជាអ្នកលក់រាយនៅតាមផ្សារ និងទីប្រជុំជន ឬបុគ្គលិកក្រុមហ៊ុន មន្ត្រីរាជការសាធារណៈ កម្មករកាត់ដេរ កម្មករសំណង់ អ្នករត់ម៉ូតូឌុប ដែលមានប្រាក់ចំណូលគ្រប់គ្រាន់ និងត្រូវការសាច់ប្រាក់ដើម្បីទិញម៉ូតូសម្រាប់ប្រើប្រាស់ក្នុងជីវភាពប្រចាំថ្ងៃ។



ឥណទានរយៈពេលខ្លី

សម្រាប់អ្នកលក់រាយខ្នាតតូច និងបុគ្គលដែលមានប្រាក់ចំណូលទៀងទាត់ដែលមានវត្ថុបញ្ចាំជាចម្បងជាចលនវត្ថុដើម្បីទិញរបស់របរប្រើប្រាស់ចាំបាច់ ឬសម្ភារៈប្រើប្រាស់ និងការចំណាយផ្ទាល់ខ្លួនក្នុងរយៈពេលខ្លី។



ឥណទានប្រើប្រាស់ផ្ទាល់ខ្លួន

រៀបចំឡើងដើម្បីឱ្យបុគ្គលមានប្រាក់ចំណូលទៀងទាត់ និងត្រូវការប្រាក់កម្ចីសម្រាប់ចំណាយផ្ទាល់ខ្លួន។ ផលិតផលនេះផ្តល់ជូនជាចម្បងដល់អ្នកលក់រាយនៅតាមទីផ្សារ និងទីប្រជុំជន ឬបុគ្គលិកក្រុមហ៊ុន កម្មករកាត់ដេរ កម្មករសំណង់ អ្នកបើកឡានតាក់ស៊ី តម្រូវឱ្យដាក់តម្កល់អចលនវត្ថុដូចជា ផ្ទះ ដីធ្លី ឬហាង ជាទ្រព្យបញ្ចាំ។



ឥណទានអាជីវកម្ម

ផ្តល់ជូនដល់បុគ្គល ឬដៃគូអាជីវកម្មដែលមានអាជីវកម្មផ្ទាល់ខ្លួន និងមានកិច្ចព្រមព្រៀងសិទ្ធិអាជីវកម្មជាមួយក្រុមហ៊ុនមេរបស់ ប៊ែមប៊ូ ដើម្បីពង្រីកអាជីវកម្ម តាមរយៈការប្រើប្រាស់ប្រាក់កម្ចីដើម្បីទិញផលិតផលដើម្បីលក់ឱ្យអតិថិជន។



ឥណទានផលិតផល១២១

រៀបចំឡើងដើម្បីផ្តល់ដល់បុគ្គល ដែលត្រូវការប្រាក់ដើម្បីទិញរបស់របរអន្សើត្រូវបាននៅហាង ១២១ ដូចជាទូទឹកកក, ម៉ាស៊ីនបោកគក់, ម៉ាស៊ីនត្រជាក់, កង្ហារ, ទូរទស្សន៍ ។ល។



ឥណទានបុគ្គលិក

ប្រាក់កម្ចីនេះគឺសម្រាប់បុគ្គលិកគ្រប់ជាន់ថ្នាក់នៃ ប៊ែមប៊ូ ដែលមានសមត្ថភាពពេញលេញ និងត្រូវការសាច់ប្រាក់ ដើម្បីលើកកម្ពស់ជីវភាពរស់នៅក្នុងជីវិតប្រចាំថ្ងៃ។

ដៃគូ របស់យើងខ្ញុំ

យើងធ្វើការជាមួយគ្នា រីកចម្រើនជាមួយគ្នា និងប្រយុទ្ធជាមួយគ្នា ជាមួយដៃគូរបស់យើងដូចខាងក្រោម៖

LAKSMI PRIME INVESTMENT CO., LTD.	MEGA LEASING PLC.	TROP KHNHOM MICROFINANCE PLC.	121 SHOPPE CO., LTD.	M ALLIANCE CO., LTD.
REALTOR 168 CO., LTD.	KRUD POWER	GRASSROOTS ENTREPRENEUR	BANHJI FINTECH CO., LTD.	MEGA FUND LIMITED
AMARA CAPITAL PLC.	URBAN VILLAGE	PCG BOUNDLESSLY EXCELLENT	KHMER AMRIT INVESTMENT	POLY CLINIC AND MATERNITY KUNMDAI
PHSAR121	LPL 168 PAWN SHOP CO.,LTD			

អតិថិជនរបស់គ្រឹះស្ថានមីក្រូហិរញ្ញវត្ថុ ប៊ែមប៊ូ ហ្វាយនែន ភីអិលស៊ី ធ្វើការទូទាត់សងប្រាក់កម្ចីតាមរយៈ បណ្តាញភ្នាក់ងារ ទ្រូម៉ាន់នី និងវីង ដែលមានសរុបជាង 18,000 កន្លែង នៅទូទាំងប្រទេសកម្ពុជា ដែលអាចឲ្យពួកគាត់ សន្សំសំចៃពេលវេលា និងថវិកា។

ជ្រើសរើសម៉ូតូតាមចិត្ត
ជាមួយនឹងការទិញមានត្រឹមជ្រើស

- ឯកសារតម្រូវឆាប់
- ស្នាក់នៅផ្ទះធូលកំរាចបង់សំបាត
- បង់សំបាត 25 ខែ - 1្រឯ
- រយៈពេល 48 ខែ

បង់កម្ចីទៅកាន់ ប៊ែមប៊ូ ហ្វាយនែន ភីអិលស៊ី

តាមរយៈ ទ្រូម៉ាន់នី និង វីង

យ៉ាងងាយស្រួល និងសុវត្ថិភាព

លេខកូដ 2626

លេខកូដ 5565 (KHR) 5564 (USD)

Call: 070 235 700 / 070 430 706 | Facebook: Bamboo Finance Plc



ការអភិវឌ្ឍធនធានមនុស្ស

“ការបណ្តុះបណ្តាល គឺជាផ្នែកមួយយ៉ាងសំខាន់ដើម្បីសម្រេចបាននូវគោលដៅ និងយុទ្ធសាស្ត្ររួមទូទៅ”

លោក កែវ សុខា
អគ្គនាយក ប៊ែមប៊ូ ហ្វាយនែន



បុគ្គលិករបស់ ប៊ែមប៊ូ ត្រូវបានបំពាក់បំប៉នដោយការបណ្តុះបណ្តាលផ្សេងៗគ្នា ដែលអាចធ្វើឱ្យពួកគេបង្កើនជំនាញ និងសមត្ថភាពដើម្បីអនុវត្តកិច្ចការងាររបស់ពួកគេ។ ភ្នាក់ងារឥណទាន ឬបុគ្គលិកថ្មី ទទួលបានការគ្រប់គ្រងទិសនៅការិយាល័យកណ្តាល ដែលពួកគេត្រូវបានបណ្តុះបណ្តាលអំពីចក្ខុវិស័យ បេសកកម្ម គុណតម្លៃ គោលនយោបាយ និងការអនុវត្តផ្សេងៗ ហើយបន្ទាប់មកត្រូវបានបណ្តុះបណ្តាលលើការងារនៅការិយាល័យសាខា ឬនៅនាយកដ្ឋានពាក់ព័ន្ធដែលពួកគេត្រូវបំពេញការងារជាមួយ មន្ត្រីឥណទាន ឬបុគ្គលិកនាយកដ្ឋាន ពួកគេទទួលបានការណែនាំពីនាយកសាខា ឬប្រធានផ្នែកជំនាញ និងទទួលបានមេរៀនជាក់ស្តែងពីការងារ។ ក្រៅពីការបណ្តុះបណ្តាលផ្ទៃក្នុង ប៊ែមប៊ូ ក៏បានទាក់ទងជាមួយគ្រូបណ្តុះបណ្តាលខាងក្រៅដើម្បីផ្តល់វគ្គបណ្តុះបណ្តាលតាមតម្រូវការដល់បុគ្គលិក។

ក្រៅពីការបណ្តុះបណ្តាលក្នុងថ្នាក់រៀន ប៊ែមប៊ូ ក៏ផ្តល់នូវជម្រើសបង្រៀនបែបឌីជីថលដល់បុគ្គលិក តាមរយៈការបណ្តុះបណ្តាលអនឡាញ (Zoom Training) ដែលត្រូវបានរៀននៅកន្លែងតែមួយអាចភ្ជាប់ទំនាក់ទំនងទៅអ្នកចូលរួមនៅទីតាំងផ្សេងៗគ្នា។ បុគ្គលិករបស់ ប៊ែមប៊ូ ក៏ទទួលបានការបណ្តុះបណ្តាលពង្រឹងសមត្ថភាព ជាទៀងទាត់ដោយនាយកដ្ឋានពាក់ព័ន្ធ នៅការិយាល័យកណ្តាល អំពីគោលនយោបាយ នីតិវិធី ជំនាញបច្ចេកទេស និងជំនាញទន់។ ប៊ែមប៊ូ ក៏ផ្តល់ឱកាសកម្មសិក្សាដល់និស្សិតផងដែរ ដើម្បីជួយដល់ពួកគេអោយទទួលបាននូវចំណេះដឹង បទពិសោធន៍ការងារ និងជំនាញផ្សេងៗ ហើយប្រសិនបើពួកគេមានសមត្ថភាពគ្រប់គ្រាន់ ពួកគេក៏អាចទទួលបាន ឱកាសការងារជាមួយប៊ែមប៊ូផងដែរ។



ការអភិវឌ្ឍធនធានមនុស្ស

ក្នុងឆ្នាំ 2022 នាយកដ្ឋានធនធានមនុស្សបានផ្តល់វគ្គបណ្តុះបណ្តាលតម្រង់ទិសចំនួន 11 លើក ដល់បុគ្គលិកថ្មីចំនួន 123 នាក់ បង្ហាញពីការយកចិត្តទុកដល់បុគ្គលិកថ្មីៗ និងដើម្បីអោយប្រាកដថាពួកគេ បានទទួលចំណេះដឹង សមត្ថភាព និងមូលដ្ឋានគ្រប់គ្រាន់ក្នុងការបំពេញតួនាទីនិងការទទួលខុសត្រូវ ការងារបច្ចុប្បន្នរបស់ខ្លួន។



ហើយក៏បានរៀបចំវគ្គបណ្តុះបណ្តាលពង្រឹងសមត្ថភាពចំនួន 31 លើកដោយមានការចូលរួមពីបុគ្គលិកចំនួន 535នាក់។

យើងបានផ្តល់ឱកាសកម្មសិក្សាដល់និស្សិតចំនួន 6 នាក់មកពីវិស័យផ្សេងៗគ្នា ហើយពួកគេទាំងអស់ទទួលបានឱកាសការងារជាមួយ ប៊ែមប៊ូ ។



លើសពីនេះ ប៊ែមប៊ូ បានបើកវគ្គបណ្តុះបណ្តាលជំនាញទន់ចំនួនពីរលើក ដល់ថ្នាក់គ្រប់គ្រងរបស់យើង អំពី "ការជ្រើសរើសបុគ្គលិក ការរៀបចំ ការរក្សាបុគ្គលិក" និង "តួនាទី និងការទទួលខុសត្រូវនៃភាពជាអ្នកដឹកនាំ" ដែលមានការចូលរួមពីវាគ្មិនកិត្តិយស លោកគ្រូតា ចាន់ សេរី។





ការទទួលខុសត្រូវផ្នែកសង្គម របស់ ប៊ែមប៊ូ ហ្វាយនែន

ផលប៉ះពាល់នៃឥណទានម៉ូតូរបស់ប៊ែមប៊ូ



កម្ពុជាជាប្រទេសមួយ ដែលហេដ្ឋារចនាសម្ព័ន្ធដឹកជញ្ជូននៅ មិនទាន់មានការអភិវឌ្ឍន៍ ហើយម៉ូតូគឺជាមធ្យោបាយដឹក ជញ្ជូនដ៏ពេញនិយមបំផុត។ លទ្ធភាពទទួលបានឥណទាន ម៉ូតូដែលមានតម្លៃសមរម្យបានធ្វើឱ្យប្រជាជនកម្ពុជាជាច្រើន មានលទ្ធភាពធ្វើជាម្ចាស់ម៉ូតូ ដែលធ្វើឱ្យពួកគេមានភាព ប្រសើរឡើងយ៉ាងខ្លាំងក្នុងការចល័តនិងទទួលបានឱកាស។

ឥណទានម៉ូតូរបស់ ប៊ែមប៊ូ បានជះឥទ្ធិពលជាវិជ្ជមានដល់ សុខុមាលភាពសង្គម និងសេដ្ឋកិច្ចរបស់ប្រជាជនកម្ពុជា។ ប្រាក់កម្ចីនេះបានផ្តល់អោយអតិថិជន ទទួលបាននូវ មធ្យោបាយធ្វើដំណើរ ទៅធ្វើការ សាលារៀន និងមណ្ឌល ថែទាំសុខភាព បង្កើនផលិតភាព និងឱកាសបង្កើតប្រាក់ ចំណូលរបស់ ពួកគាត់។



ការទទួលខុសត្រូវផ្នែកសង្គម របស់ ប៉ែមប៊ូ ហ្វាយនែន

ប្រាក់កម្ចីបានជួយជំរុញសកម្មភាពសេដ្ឋកិច្ចក្នុងស្រុក ដោយបង្កើតឱកាសថ្មីៗសម្រាប់អាជីវកម្មខ្នាតតូច ដូចជាសេវាកម្មតាក់ស៊ី ហាងជួសជុល/លាងម៉ូតូ និងអ្នកលក់គ្រឿងបន្លាស់។



ប្រាក់កម្ចីនេះត្រូវបានរៀបចំឡើងដើម្បីបំពេញតម្រូវការរបស់អតិថិជនដែលមានចំណូលទាប ដែលជាញឹកញយ ខ្វះវត្ថុបញ្ចាំ

ឬប្រវត្តិឥណទាននិងដំណើរការដាក់ពាក្យស្នើសុំងាយស្រួល និងតម្លាភាព ហើយអត្រាការប្រាក់គឺសមរម្យ។



ជាងនេះទៅទៀត ឥណទានម៉ូតូរបស់ ប៉ែមប៊ូ ត្រូវបានរៀបចំឡើងតាមរបៀបមួយដែលរួមបញ្ចូល និងទទួលខុសត្រូវ។



ប្រាក់កម្ចីក៏ត្រូវបានអមដោយការអប់រំផ្នែកហិរញ្ញវត្ថុនិងសេវាកម្មគាំទ្រ ដែលជួយអតិថិជន ក្នុងការគ្រប់គ្រងហិរញ្ញវត្ថុរបស់ពួកគេប្រកបដោយប្រសិទ្ធភាព និងបង្កើនចំណេះដឹងផ្នែកហិរញ្ញវត្ថុរបស់ពួកគេ។



ការទទួលខុសត្រូវផ្នែកសង្គម របស់ វិបិមប៊ូ ហ្វាយនែន

គោលការណ៍ ស្តីពីការការពារអតិថិជន

វិបិមប៊ូ បានបង្កើតគោលការណ៍ស្តីពីការការពារអតិថិជនក្នុងគោលបំណងចម្បងដូចខាងក្រោម៖

- ជាបទដ្ឋានអនុវត្តដើម្បីការពារផលប្រយោជន៍ជូនអតិថិជន ប្រកបដោយគុណភាព វិជ្ជាជីវៈ គុណធម៌ សុដីរធម៌ និង សេចក្តីថ្លៃថ្នូរ។
- ចូលរួមទប់ស្កាត់ និងការពារ ការលួចគេបន្តិ ការតែបំបាត់ ការឆបោកទ្រព្យសម្បត្តិរបស់អតិថិជន។
- ចូលរួមអភិវឌ្ឍន៍វិស័យឥណទាន នៅព្រះរាជាណាចក្រកម្ពុជា ឲ្យមានការរីកចម្រើន និងប្រកបដោយនិរន្តរភាព។

គោលការណ៍ទាំងនោះរួមមាន៖ (1) ការអភិវឌ្ឍន៍ផលិតផល និងការចែកចាយ (2) ការការពារពាក់បំណុលគេច្រើន (3) តម្លាភាព (4) ការកំណត់តម្លៃសមរម្យ (5) ភាពស្មោះត្រង់ និងការគោរពអតិថិជន (6) ការរក្សាព័ត៌មានសម្ងាត់របស់អតិថិជន (7) យន្តការសម្រាប់ដោះស្រាយការត្អូញត្អែររបស់អតិថិជន។

បញ្ជីមុខរបរ ឬអាជីវកម្មហាមឃាត់

វិបិមប៊ូ ប្តេជ្ញាចិត្តជៀសវាងការផ្តល់ឥណទាន ឬសេវាកម្មជូនដល់អតិថិជនដែលមានមុខជំនួញធ្វើឲ្យប៉ះពាល់ដល់បរិស្ថាន និងសង្គមដូចខាងក្រោម៖

- ការប្រើប្រាស់កំលាំងពលកម្មដោយបង្ខំ ឬប្រើប្រាស់ពលកម្មកុមារ។
- ការផលិត និងជួញដូរអាវុធខុសច្បាប់។
- ល្បែងស៊ីសង ពេស្យាចារ ជួញដូរសត្វព្រៃ ការកាប់បំផ្លាញព្រៃឈើ និងនេសាទខុសច្បាប់។
- ការផលិត ឬចែកចាយថ្នាំញៀន និងថ្នាំជក់។
- មុខរបរ ឬអាជីវកម្មផ្សេងទៀតដែលច្បាប់ហាមឃាត់។

គំនិតផ្តួចផ្តើម និងការគាំទ្រផ្សេងទៀត៖

វិបិមប៊ូ បានចូលរួមចំណែក យ៉ាងសំខាន់ ដល់សហគមន៍មូលដ្ឋានក្នុងប្រទេសកម្ពុជា។ ការខិតខំប្រឹងប្រែងក្នុងការជួយដល់សហគមន៍ក្រីក្រ រួមទាំងកុមារកំព្រា និងតំបន់ជនបទ និងដើម្បីប្រយុទ្ធប្រឆាំងនឹងជំងឺរាតត្បាត COVID-19 គឺគួរឱ្យកត់សម្គាល់ជាពិសេស។

❖ កម្មវិធីបរិច្ចាគឈាមដោយស្ម័គ្រចិត្ត



ថ្នាក់ដឹកនាំ និងទាំងបុគ្គលិកនៃគ្រឹះស្ថានមីក្រូហិរញ្ញវត្ថុ វិបិមប៊ូ ហ្វាយនែន បានចូលរួមបរិច្ចាគឈាមដោយស្ម័គ្រចិត្តដែលត្រូវបានរៀបចំឡើងដោយ សហភាពសហព័ន្ធយុវជនកម្ពុជា និងសមាគមមីក្រូហិរញ្ញវត្ថុនៅកម្ពុជា ក្នុងយុទ្ធនាការ **សង្គ្រោះជីវិតខ្ញុំ** នៅថ្ងៃទី១២ ខែឧសភា ២០២២ ក្រោមប្រធានបទ **"អ្នកបរិច្ចាគឈាមមួយប្លោកយើងខ្ញុំបរិច្ចាគ ៤០,០០០ រៀលបន្ថែមជូនដល់មន្ទីរពេទ្យគន្ធបុប្ផា"**។



វិបិមប៊ូ តែងតែបន្តគាំទ្រ និងចូលរួមយ៉ាងសកម្មលើគ្រប់សកម្មភាពសង្គមទាំងអស់ ហើយការបរិច្ចាគឈាមនេះផងដែរ គឺធ្វើឡើងដើម្បីរួមចំណែកដល់ការផ្គត់ផ្គង់ឈាមកាន់មន្ទីរពេទ្យដែលកំពុងមានតម្រូវការឈាម ជារៀងរាល់ថ្ងៃក៏ដូចជាដើម្បី ជួយសង្គ្រោះជីវិតដល់ជនរងគ្រោះ និងប្រជាពលរដ្ឋដែលមានតម្រូវការឈាមជាចាំបាច់។

ការទទួលខុសត្រូវផ្នែកសង្គម របស់ ប៊ែមប៊ូ ហ្វាយនែន

❖ ការបរិច្ចាគសម្រាប់ការប្រយុទ្ធប្រឆាំងនឹងជំងឺកូវីដ-១៩

ការចូលរួមរបស់ ប៊ែមប៊ូ ក្នុងការប្រយុទ្ធប្រឆាំងនឹងជំងឺ រាតត្បាត Covid-19 ដោយការបរិច្ចាគថវិកាមួយចំនួនដល់ សមាគមមីក្រូហិរញ្ញវត្ថុកម្ពុជា (CMA) និងការសម្រប សម្រួល ជាមួយរដ្ឋាភិបាល បង្ហាញពីការឆ្លើយតបរបស់ពួក គេចំពោះបញ្ហាប្រឈមក្នុងសង្គម។



❖ ការកសាងសមត្ថភាពរបស់ភ្នាក់ងារលក់

គ្រឹះស្ថានមីក្រូហិរញ្ញវត្ថុ ប៊ែមប៊ូ ហ្វាយនែន បានផ្តល់វគ្គបណ្តុះ បណ្តាលដល់បុគ្គលនៅតាមជនបទស្តីពីមូលដ្ឋាននៃការលក់ ដល់ភ្នាក់ងារលក់ នៅភូមិព្រៃល្វា ស្រុកព្រែកប្បាស ខេត្ត តាកែវ។ គំនិតផ្តួចផ្តើមនេះជាជំហានឆ្ពោះទៅរក ការផ្តល់ សិទ្ធិអំណាចដល់ភ្នាក់ងារលក់ អោយមានជំនាញ និងចំណេះ ដឹង ដែលអាចលើកកម្ពស់ជីវភាពរស់នៅរបស់ពួកគេ។



❖ យុទ្ធនាការប្រមូលសំរាម

ធ្វើឡើងនៅកោះទន្សាយ ខេត្តកែប សកម្មភាពនេះមានសារៈ សំខាន់ណាស់ក្នុងការថែរក្សាអនាម័យបរិស្ថាន។



ការទទួលខុសត្រូវផ្នែកសង្គម របស់ ប៊ែមប៊ូ ហ្វាយនែន

❖ ការបរិច្ចាគដល់មណ្ឌលកុមារកំព្រា សាលាដូង



ដើម្បីគាំទ្រដល់សហគមន៍ក្រីក្រ និងកុមារកំព្រា ប៊ែមប៊ូ បានបរិច្ចាគថវិកាមួយចំនួនដល់សាលាដូងគឺរម្យដែលជាសាលាធ្វើពីសម្រាម ដែលមានទីតាំងនៅ ឃុំត្រែងត្រយឹង ស្រុកភ្នំស្រួច ខេត្តកំពង់ស្ពឺ។

❖ ការបរិច្ចាគដល់ស្ថាប័នសាសនា

ដើម្បីផ្តល់ជំនួយដ៏មានតម្លៃដល់ សហគមន៍មូលដ្ឋាន ប៊ែមប៊ូ បានបរិច្ចាគថវិកាមួយចំនួនដល់វត្តត្រពាំងក្រពើនៅឃុំក្រាំងដីវ៉ាយ ស្រុកភ្នំស្រួច ខេត្តកំពង់ស្ពឺ។



❖ ចូលរួមពិព័រណ៍ការងារ និងផលិតភាព

នៅសល់មួយល្ងាចទៀតទេណា!!!
កុំអោយឱកាសដ៏ល្អនេះ កន្លងផុតទៅអោយសោះ!!!
កុំភ្លេចភ្ជាប់ CV មកជាមួយផង!!!
ឱកាសរួមការងារជាមួយពួកយើង
ប៊ែមប៊ូ ហ្វាយនែន, ជាដៃគូដែលលោកអ្នកជឿជាក់



**គ្រឹះស្ថានមីក្រូហិរញ្ញវត្ថុ
ប៊ែមប៊ូ ហ្វាយនែន ភីអិលស៊ី**

**របាយការណ៍ហិរញ្ញវត្ថុ
សម្រាប់ការិយបរិច្ឆេទដែលបានបញ្ចប់
ថ្ងៃទី 31 ខែ ធ្នូ ឆ្នាំ 2022
និង**

របាយការណ៍របស់សវនករឯករាជ្យ

ព័ត៌មានអំពីក្រុមហ៊ុន

ក្រុមហ៊ុន៖

គ្រឹះស្ថានមីក្រូហិរញ្ញវត្ថុ ប៊ែមប៊ូ ហ្វាយនែន ភីអិលស៊ី

ចុះបញ្ជីពាណិជ្ជកម្មលេខ៖

00012949

ទីស្នាក់ការចុះបញ្ជី៖

អាគារលេខ 3 មហាវិថីមិត្តភាពភ្នំពេញ-ហាណូយ
ភូមិរោងចក្រ សង្កាត់គោកឃ្លាង ខណ្ឌសែនសុខ
រាជធានីភ្នំពេញ ព្រះរាជាណាចក្រកម្ពុជា

ភាគទុនិក៖

លក្សី ប្រាយម៍ អ៊ិនវេសមិន ខូ អិលធីឌី
Hikari Power Hong Kong Limited

ក្រុមប្រឹក្សាភិបាល៖

លោក Yoichi Shiraishi ប្រធានក្រុមប្រឹក្សាភិបាល
ឧកញ៉ា លីម សុជាតិ អភិបាល
លោក Mitsutoki Shigeta អភិបាល
លោក ណា សុធី អភិបាលឯករាជ្យ

ធនាគារិកចម្បងៗ៖

ធនាគារជាតិ នៃកម្ពុជា
ធនាគារ អេស៊ីលីដា ភីអិលស៊ី
ធនាគារ ពាណិជ្ជ ឈីហ្វ (ខេមបូឌា) ម.ក
ធនាគារ វឌ្ឍនៈអាស៊ី ចំកាត់
ធនាគារ ព្រីនស៍ ម.ក
ធនាគារ ហុង លីអុង (ខេមបូឌា)
ធនាគារ គូកមីនកម្ពុជា

សវនករ៖

អេហ្វអាយអាយ&អិស៊ីអេត

គ្រឹះស្ថានវិញ្ញាណកម្ម ម៉ែម៉ូ ហ្វាយនែន ភីអិលស៊ី

មាតិកា

ទំព័រ

1.	របាយការណ៍របស់ក្រុមប្រឹក្សាភិបាល	1
2.	របាយការណ៍របស់សវនករឯករាជ្យ	6
3.	របាយការណ៍ស្ថានភាពហិរញ្ញវត្ថុ	10
4.	របាយការណ៍លទ្ធផលលម្អិត	11
5.	របាយការណ៍ស្តីពីបម្រែបម្រួលមូលធន	12
6.	របាយការណ៍លំហូរសាច់ប្រាក់	14
7.	កំណត់សម្គាល់លើរបាយការណ៍ហិរញ្ញវត្ថុ	16

របាយការណ៍របស់ក្រុមប្រឹក្សាភិបាល

ក្រុមប្រឹក្សាភិបាលសូមធ្វើការបង្ហាញ ជូននូវរបាយការណ៍របស់ខ្លួនដោយភ្ជាប់ជាមួយនូវរបាយការណ៍ហិរញ្ញវត្ថុរបស់ គ្រឹះស្ថានមីក្រូហិរញ្ញវត្ថុ ប៊ែមប៊ូ ហ្វាយនែន ភីអិលស៊ី ហៅកាត់ថា (“ក្រុមហ៊ុន”) ដែលបានធ្វើសវនកម្មរួចសម្រាប់ ការិយបរិច្ឆេទដែលបានបញ្ចប់ថ្ងៃទី៣១ ខែធ្នូ ឆ្នាំ២០២២ ។

សកម្មភាពចម្បង

គោលដៅអាជីវកម្មរបស់ក្រុមហ៊ុន គឺការផ្តល់សេវាកម្មហិរញ្ញវត្ថុផ្នែកឥណទាន ដែលមានទំនុកចិត្ត និងងាយស្រួលដល់ សហគ្រិនខ្នាតតូច និងមធ្យម ដែលមានបម្រើដោយគ្រឹះស្ថាន ។ ពុំមានការប្រែប្រួលជាសារវន្តទៅលើសកម្មភាពចម្បងនៅ ក្នុងការិយបរិច្ឆេទនេះទេ ។

លទ្ធផលហិរញ្ញវត្ថុ

លទ្ធផលហិរញ្ញវត្ថុរបស់ក្រុមហ៊ុន មានដូចខាងក្រោម៖

	2022		2021	
	ដុល្លារអាមេរិក	ពាន់រៀល (កំណត់ សម្គាល់២.៤)	ដុល្លារអាមេរិក	ពាន់រៀល (កំណត់ សម្គាល់២.៤)
ប្រាក់ចំណេញមុនពន្ធដក	424,741	1,735,917	265,484	1,079,989
ចំណាយពន្ធលើប្រាក់ចំណេញ	(93,212)	(380,957)	(42,062)	(171,108)
ប្រាក់ចំណេញសុទ្ធសម្រាប់ការិយបរិច្ឆេទ	331,529	1,354,960	223,422	908,881

ភាគលាភ

ពុំមានភាគលាភណាត្រូវបានប្រកាស ឬត្រូវបានបង់ ហើយក្រុមប្រឹក្សាភិបាលក៏ពុំបានផ្តល់ជាអនុសាសន៍ឱ្យមានការ បែងចែកភាគលាភសម្រាប់ការិយបរិច្ឆេទនេះទេ ។

ដើមទុន

ដើមទុនដែលបានបង់របស់ក្រុមហ៊ុននាថ្ងៃទី ៣១ ខែ ធ្នូ ឆ្នាំ 2022 មានចំនួន 2,500,000 ដុល្លារអាមេរិក (2021: 2,500,000 ដុល្លារអាមេរិក) ដែលក្នុងនោះមួយភាគហ៊ុនមានតម្លៃស្មើនឹង 100 ដុល្លារអាមេរិក ។ ភាគហ៊ុន និងរចនាសម្ព័ន្ធភាគហ៊ុនត្រូវ បានលាតត្រដាងនៅកំណត់សម្គាល់ទី 15 ។

ទុនបម្រុង និងសំវិធានធន

ពុំមានការប្រែប្រួលជាសារវន្តទៅលើទុនបម្រុង និងសំវិធានធននៅក្នុងការិយបរិច្ឆេទនេះទេ ក្រៅពីការបង្ហាញនៅក្នុង របាយការណ៍ហិរញ្ញវត្ថុនេះ ។

គ្រឹះស្ថានមីក្រូហិរញ្ញវត្ថុ ម៉ែមមី ហ្វាយនែន ភីអិលស៊ី

របាយការណ៍របស់ក្រុមប្រឹក្សាភិបាល (ត)

ឥណទានអាក្រក់ និងឥណទានជាប់សង្ស័យ

នៅមុនពេលដែលរបាយការណ៍ហិរញ្ញវត្ថុរបស់ក្រុមហ៊ុន ត្រូវបានរៀបចំឡើង ក្រុមប្រឹក្សាភិបាលបានចាត់វិធានការដែលមានមូលដ្ឋានសមរម្យដើម្បីបញ្ជាក់ថា វិធានការទាក់ទងនឹងការលុបចោលនូវឥណទានអាក្រក់ និងការធ្វើសំវិធានធនលើឥណទានជាប់សង្ស័យត្រូវបានធ្វើឡើង ហើយមានការជឿជាក់ថាមិនមានឥណទានអាក្រក់ និងសំវិធានធនត្រូវបានធ្វើឡើងសម្រាប់ឥណទានជាប់សង្ស័យ ។

នាថ្ងៃចេញរបាយការណ៍នេះ ក្រុមប្រឹក្សាភិបាលពុំបានពិនិត្យឃើញមានស្ថានភាពណាមួយដែលអាចនឹងបណ្តាលឱ្យចំនួននៃការលុបចាត់ចោលឥណទានអាក្រក់ ឬចំនួននៃការធ្វើសំវិធានធនលើឥណទានជាប់សង្ស័យនៅក្នុងរបាយការណ៍ហិរញ្ញវត្ថុនេះ មានចំនួនខ្លះខាតជាសារវន្តនោះឡើយ ។

ទ្រព្យសកម្មចរន្ត

នៅមុនពេលដែលរបាយការណ៍ហិរញ្ញវត្ថុរបស់ក្រុមហ៊ុនត្រូវបានរៀបចំឡើង ក្រុមប្រឹក្សាភិបាលបានចាត់វិធានការដែលមានមូលដ្ឋានសមរម្យដើម្បីបញ្ជាក់ថាបណ្តាទ្រព្យសកម្មចរន្តទាំងអស់ ដែលបានកត់ត្រានៅក្នុងបញ្ជីគណនេយ្យរបស់ក្រុមហ៊ុន ហើយដែលទំនងជាមិនអាចលក់បាននៅក្នុងប្រតិបត្តិការអាជីវកម្មធម្មតាត្រូវបានកាត់បន្ថយឱ្យនៅស្មើនឹងតម្លៃដែលរំពឹងទុកថានឹងអាចប្រមូលបានជាក់ស្តែង ។

នាថ្ងៃចេញរបាយការណ៍នេះ ក្រុមប្រឹក្សាភិបាលពុំបានដឹងពីហេតុការណ៍ណាមួយដែលនឹងធ្វើឱ្យប៉ះពាល់ដល់ការកំណត់តម្លៃទ្រព្យសកម្មចរន្តនៅក្នុងរបាយការណ៍ហិរញ្ញវត្ថុរបស់ក្រុមហ៊ុន ថាមានភាពមិនត្រឹមត្រូវនោះទេ ។

វិធីសាស្ត្រកំណត់តម្លៃ

នាថ្ងៃចេញរបាយការណ៍នេះ ក្រុមប្រឹក្សាភិបាលពុំបានដឹងពីហេតុការណ៍ណាមួយដែលបានកើតឡើងដែលនឹង ធ្វើឱ្យប៉ះពាល់ដល់វិធីសាស្ត្រកំណត់តម្លៃដែលបានអនុវត្តកន្លងមក ក្នុងការវាយតម្លៃទ្រព្យសកម្ម និងបំណុលនៅក្នុងរបាយការណ៍ហិរញ្ញវត្ថុរបស់ក្រុមហ៊ុនថាមានភាពមិនត្រឹមត្រូវ ឬមិនសមស្របនោះទេ ។

បំណុលយថាភាព

នាថ្ងៃការិយបរិច្ឆេទនៃរបាយការណ៍នេះ ពុំមាន៖

- (ក) ការប្រែប្រួលទ្រព្យសកម្មណាមួយរបស់ក្រុមហ៊ុន ដែលកើតមានឡើងដោយសារការដាក់បញ្ចាំសម្រាប់ការធានាចំពោះបំណុលរបស់បុគ្គលណាមួយចាប់តាំងពីដំណាច់ឆ្នាំឡើយ ឬ
- (ខ) បំណុលយថាភាពណាមួយដែលកើតមានឡើងចំពោះក្រុមហ៊ុន ចាប់តាំងពីចុងការិយបរិច្ឆេទមកក្រៅអំពីប្រតិបត្តិការអាជីវកម្មធម្មតារបស់ក្រុមហ៊ុន ។

ក្រុមប្រឹក្សាភិបាលមានមតិថា ពុំមានបំណុលយថាភាព ឬបំណុលផ្សេងៗទៀតរបស់ក្រុមហ៊ុន ដែលត្រូវបំពេញ ឬអាចនឹងត្រូវបំពេញក្នុងរយៈពេល 12 ខែបន្ទាប់ពីចុងការិយបរិច្ឆេទនេះ ដែលនឹងធ្វើឱ្យមានផលប៉ះពាល់ ឬ អាចនឹងប៉ះពាល់ជាសារវន្តដល់លទ្ធភាពរបស់ក្រុមហ៊ុន ក្នុងការបំពេញកាតព្វកិច្ចរបស់ខ្លួនដូចដែលបានកំណត់ និងនៅពេលដែលដល់ថ្ងៃកំណត់ ។

គ្រឹះស្ថានប្រឹក្សាភិបាល ប្រឹក្សាភិបាល ហ្វាយនែល ភីអិលស៊ី

របាយការណ៍របស់ក្រុមប្រឹក្សាភិបាល (ត)

ការផ្លាស់ប្តូរនៃហេតុការណ៍

នាថ្ងៃចេញរបាយការណ៍នេះ ក្រុមប្រឹក្សាភិបាល ពុំបានដឹងពីហេតុការណ៍ណាមួយដែលមិនបានរកឃើញនៅក្នុងរបាយការណ៍នេះ ឬក្នុងរបាយការណ៍ហិរញ្ញវត្ថុរបស់ក្រុមហ៊ុន ដែលនឹងបណ្តាលឱ្យមានតួលេខនៃចំនួនណាមួយដែលបានបង្ហាញនៅក្នុងរបាយការណ៍ហិរញ្ញវត្ថុមានភាពមិនត្រឹមត្រូវនោះទេ ។

ប្រតិបត្តិការមិនប្រក្រតី

ក្រុមប្រឹក្សាភិបាលមានមតិថា លទ្ធផលនៃប្រតិបត្តិការរបស់ក្រុមហ៊ុន ក្នុងការិយបរិច្ឆេទហិរញ្ញវត្ថុនេះមិនមានផលប៉ះពាល់ជាសារវន្តដោយសកម្មភាពប្រតិបត្តិការ ឬប្រតិបត្តិការណ៍ណាមួយដែលមានលក្ខណៈជាសារវន្តនិងមិនប្រក្រតីនោះទេ ។

ក្រុមប្រឹក្សាភិបាល ក៏មានមតិផងដែរថានៅក្នុងចន្លោះពេលចាប់ពីថ្ងៃចុងការិយបរិច្ឆេទដល់ថ្ងៃចេញរបាយការណ៍នេះ ពុំមានចំណាត់ថ្នាក់សកម្មភាពប្រតិបត្តិការ ឬប្រតិបត្តិការណ៍ណាមួយដែលមានលក្ខណៈជាសារវន្ត និងមិនប្រក្រតីកើតមានឡើងដែលអាចនាំឱ្យប៉ះពាល់ដល់ លទ្ធផលនៃប្រតិបត្តិការរបស់ក្រុមហ៊ុនក្នុងការិយបរិច្ឆេទដែលរបាយការណ៍នេះបានរៀបចំឡើងនោះទេ ។

ព្រឹត្តិការណ៍ក្រោយកាលបរិច្ឆេទរាយការណ៍

ពុំមានព្រឹត្តិការណ៍សារវន្តកើតឡើងក្រោយកាលបរិច្ឆេទរាយការណ៍ ដែលតម្រូវឱ្យមានការលាតត្រដាង ឬនិយ័តភាពក្រៅពីព្រឹត្តិការណ៍ដែលបានលាតត្រដាងរួចហើយ នៅក្នុងកំណត់សម្គាល់ដែលភ្ជាប់ជាមួយនឹងរបាយការណ៍ហិរញ្ញវត្ថុ ។

សមាជិកក្រុមប្រឹក្សាភិបាល

សមាជិកក្រុមប្រឹក្សាភិបាល ដែលបម្រើការនៅក្នុងការិយបរិច្ឆេទ និងនាថ្ងៃចេញរបាយការណ៍នេះមានរាយនាមដូចខាងក្រោម៖

លោក Yoichi S hiraishi	ប្រធានក្រុមប្រឹក្សាភិបាល
ឧកញ៉ា លីម សុផាតិ	អភិបាល
លោក Mitsutoki S higeta	អភិបាល
លោក ណា សុផឹ	អភិបាលឯករាជ្យ

ចំណែកហ៊ុនរបស់ក្រុមប្រឹក្សាភិបាល

មិនមានសមាជិកក្រុមប្រឹក្សាភិបាល កាន់កាប់ភាគហ៊ុនដោយផ្ទាល់ឬ ដោយប្រយោល នៅក្នុងការិយបរិច្ឆេទនេះឡើយ ។

អត្ថប្រយោជន៍របស់ក្រុមប្រឹក្សាភិបាល

មិនថានៅក្នុងការិយបរិច្ឆេទ ឬនៅក្នុងអំឡុងការិយបរិច្ឆេទនៃរបាយការណ៍ហិរញ្ញវត្ថុនេះ គឺមិនមានកិច្ចព្រមព្រៀងណាមួយដែលក្រុមហ៊ុនជាភាគីម្ខាង ដែលកម្មវត្ថុនៃកិច្ចព្រមព្រៀងនោះអាចផ្តល់លទ្ធភាពដល់ក្រុមប្រឹក្សាភិបាលណាម្នាក់ឱ្យទទួលបាននូវអត្ថប្រយោជន៍តាមមធ្យោបាយផ្សេងៗ ដូចជាការទិញភាគហ៊ុន ឬប័ណ្ណបំណុលរបស់ក្រុមហ៊ុន ឬសាជីវកម្មដទៃឡើយ ។

គ្រឹះស្ថានមីក្រូហិរញ្ញវត្ថុ ម៉ែមមី ហ្វាយនែន ភីអិលស៊ី

របាយការណ៍របស់ក្រុមប្រឹក្សាភិបាល (ត)

អត្ថប្រយោជន៍របស់ក្រុមប្រឹក្សាភិបាល (ត)

ចាប់តាំងពីចុងការិយបរិច្ឆេទហិរញ្ញវត្ថុនៃឆ្នាំកន្លងទៅ ក្រុមប្រឹក្សាភិបាលពុំបានទទួល ឬមានសិទ្ធិទទួលបាននូវ អត្ថប្រយោជន៍ណាមួយ (ក្រៅពីអត្ថប្រយោជន៍ដែលបានរាប់បញ្ចូលក្នុងចំនួនសរុបនៃលាភការដែលបានទទួល ឬកំណត់ នឹងអាចទទួលបានដោយក្រុមប្រឹក្សាភិបាល) តាមរយៈការចុះកិច្ចសន្យាធ្វើឡើងដោយក្រុមហ៊ុនជាមួយក្រុមប្រឹក្សាភិបាល ឬដោយក្រុមហ៊ុនផ្សេងដែលមានក្រុមប្រឹក្សាភិបាលជាសមាជិក ឬក៏ជាមួយក្រុមហ៊ុនផ្សេងដែលមានក្រុមប្រឹក្សាភិបាលជា សមាជិកនោះមានផលប្រយោជន៍ផ្នែកហិរញ្ញវត្ថុ ច្រើនជាងអ្វីត្រូវបានបង្ហាញនៅក្នុងរបាយការណ៍ហិរញ្ញវត្ថុ ។

ការទទួលខុសត្រូវរបស់ក្រុមប្រឹក្សាភិបាលក្នុងការរៀបចំរបាយការណ៍ហិរញ្ញវត្ថុ

ក្រុមប្រឹក្សាភិបាលមានភារៈធ្វើការអះអាងបញ្ជាក់ថា របាយការណ៍ហិរញ្ញវត្ថុបានរៀបចំឡើងយ៉ាងត្រឹមត្រូវក្នុងកម្រិតជា សារវន្តនៃស្ថានភាពហិរញ្ញវត្ថុរបស់ក្រុមហ៊ុននាថ្ងៃទី 31 ខែ ធ្នូ ឆ្នាំ 2022 ព្រមទាំងលទ្ធផលហិរញ្ញវត្ថុ និងលំហូរសាច់ប្រាក់ សម្រាប់ការិយបរិច្ឆេទ ដែលបានបញ្ចប់ដោយអនុលោមទៅតាមស្តង់ដាររបាយការណ៍ទាក់ទងនឹងហិរញ្ញវត្ថុអន្តរជាតិនៃ កម្ពុជា សម្រាប់សហគ្រាសធុនតូច និងមធ្យម ("CIFRS for SMEs") ។

នៅក្នុងការរៀបចំរបាយការណ៍ហិរញ្ញវត្ថុនេះ ក្រុមប្រឹក្សាភិបាលត្រូវ៖

- (ក) អនុម័តនូវគោលនយោបាយគណនេយ្យសមស្រប ដោយផ្អែកលើការវិនិច្ឆ័យ និងការប៉ាន់ប្រមាណយ៉ាង សមហេតុផល និងប្រុងប្រយ័ត្ន ព្រមទាំងអនុវត្តតាមគោលនយោបាយទាំងនេះប្រកបដោយសង្គតិភាព។
- (ខ) អនុលោមទៅតាម CIFRS for SMEs ឬប្រសិនបើប្រាសចាកពីនេះដើម្បីបង្ហាញពីភាពពិត និងត្រឹមត្រូវ គឺត្រូវតែ បង្ហាញ និងពន្យល់ឱ្យបានច្បាស់លាស់ និងកំណត់បរិមាណឱ្យនៅក្នុងរបាយការណ៍ហិរញ្ញវត្ថុ។
- (គ) ត្រួតពិនិត្យប្រព័ន្ធដំណើរការរៀបចំរបាយការណ៍ហិរញ្ញវត្ថុរបស់ក្រុមហ៊ុន និងរក្សាទុកនូវបញ្ជី គណនេយ្យឱ្យបាន គ្រប់គ្រាន់ និងប្រព័ន្ធគ្រប់គ្រងផ្ទៃក្នុងឱ្យមានប្រសិទ្ធភាព។
- (ឃ) វាយតម្លៃនូវលទ្ធភាពរបស់ក្រុមហ៊ុនចំពោះការបន្តនិរន្តរភាពអាជីវកម្ម ទទួលខុសត្រូវលើការលាតត្រដាងព័ត៌មាន ប្រសិនបើពាក់ព័ន្ធនូវបញ្ហាទាំងឡាយដែលទាក់ទងទៅនឹងនិរន្តរភាពអាជីវកម្ម និង ប្រើប្រាស់មូលដ្ឋាននិរន្តរភាពនៃ ស្តង់ដារគណនេយ្យ លើកលែងតែក្រុមប្រឹក្សាភិបាលមានបំណងចង់ជម្រះបញ្ជីក្រុមហ៊ុន ឬបញ្ឈប់ប្រតិបត្តិការ ឬ គ្មានជម្រើសសមរម្យដទៃទៀតក្រៅពីធ្វើបែបនេះ។
- (ង) ត្រួតពិនិត្យ និងដឹកនាំក្រុមហ៊ុនឱ្យមានប្រសិទ្ធភាពលើរាល់សេចក្តីសម្រេចសំខាន់ៗទាំងឡាយដែលប៉ះពាល់ដល់ សកម្មភាពប្រតិបត្តិការ និងដំណើរការរបស់ក្រុមហ៊ុន ហើយត្រូវប្រាកដថាកិច្ចការនេះត្រូវបានឆ្លុះបញ្ចាំងយ៉ាង ត្រឹមត្រូវនៅក្នុងរបាយការណ៍ហិរញ្ញវត្ថុ។

ក្រុមប្រឹក្សាភិបាលធានាអះអាងថា បានអនុវត្តនូវរាល់តម្រូវការដូចដែលបានរាយការណ៍ខាងលើក្នុងការរៀបចំ របាយការណ៍ហិរញ្ញវត្ថុរបស់ក្រុមហ៊ុន។

គ្រឹះស្ថានមីក្រូហិរញ្ញវត្ថុ ប៊ែមប៊ូ ហ្វាយនែន ភីអិលស៊ី

របាយការណ៍របស់ក្រុមប្រឹក្សាភិបាល (ត)

ការអនុម័តលើរបាយការណ៍ហិរញ្ញវត្ថុ

ក្រុមប្រឹក្សាភិបាលរបស់ គ្រឹះស្ថានមីក្រូហិរញ្ញវត្ថុ ប៊ែមប៊ូ ហ្វាយនែន ភីអិលស៊ី សូមធ្វើការអនុម័តលើរបាយការណ៍ហិរញ្ញវត្ថុ ដែលភ្ជាប់មកជាមួយដូចបានបង្ហាញនៅទំព័រទី 10 ដល់ 53 ថាបានបង្ហាញនូវភាពត្រឹមត្រូវក្នុងកម្រិតជាសារវន្តនៃស្ថានភាព ហិរញ្ញវត្ថុរបស់ក្រុមហ៊ុននាថ្ងៃទី 31 ខែ ធ្នូ ឆ្នាំ 2022 ព្រមទាំងលទ្ធផលហិរញ្ញវត្ថុ និងលំហូរសាច់ប្រាក់សម្រាប់ការិយបរិច្ឆេទ ដែលបានបញ្ចប់ដោយអនុលោមតាមស្តង់ដាររបាយការណ៍ទាក់ទងនឹងហិរញ្ញវត្ថុអន្តរជាតិនៃកម្ពុជា សម្រាប់សហគ្រាស ធុនតូច និងមធ្យម។



លោក Yoichi S hiraishi
ប្រធានក្រុមប្រឹក្សាភិបាល

រាជធានីភ្នំពេញ ព្រះរាជាណាចក្រកម្ពុជា
ថ្ងៃទី21 ខែមេសា ឆ្នាំ2023

របាយការណ៍របស់សវនករឯករាជ្យ

ជូនចំពោះភាគទុនិក

គ្រឹះស្ថានមីក្រូហិរញ្ញវត្ថុ ប៊ែមប៊ូ ហ្វាយនែន ភីអិលស៊ី

មតិសវនកម្ម

យើងខ្ញុំបានធ្វើសវនកម្មលើរបាយការណ៍ហិរញ្ញវត្ថុរបស់ គ្រឹះស្ថានមីក្រូហិរញ្ញវត្ថុ ប៊ែមប៊ូ ហ្វាយនែន ភីអិលស៊ី ហៅកាត់ថា (“ក្រុមហ៊ុន”) ដែលមានរបាយការណ៍ស្ថានភាពហិរញ្ញវត្ថុនាថ្ងៃទី 31 ខែ ធ្នូ ឆ្នាំ 2022 របាយការណ៍លទ្ធផលមូលធន របាយការណ៍ស្តីពីបម្រែបម្រួលមូលធន និងរបាយការណ៍លំហូរសាច់ប្រាក់ សម្រាប់ការិយបរិច្ឆេទដែលបានបញ្ចប់ និងកំណត់សម្គាល់ដែលមានគោលនយោបាយគណនេយ្យសំខាន់ៗ ព្រមទាំងព័ត៌មានពន្យល់ផ្សេងៗទៀតដែលបានបង្ហាញនៅទំព័រទី 10 ដល់ 53 ។

ជាមតិរបស់យើងខ្ញុំ របាយការណ៍ហិរញ្ញវត្ថុ បានបង្ហាញនូវភាពត្រឹមត្រូវ ក្នុងកម្រិតជាសារវន្តនៃស្ថានភាពហិរញ្ញវត្ថុរបស់ក្រុមហ៊ុននាថ្ងៃទី31 ខែ ធ្នូ ឆ្នាំ 2022 ព្រមទាំងលទ្ធផលហិរញ្ញវត្ថុ និងលំហូរសាច់ប្រាក់របស់ក្រុមហ៊ុនសម្រាប់ការិយបរិច្ឆេទដែលបានបញ្ចប់ ដោយអនុលោមតាមស្តង់ដាររបាយការណ៍ទាក់ទងនឹងហិរញ្ញវត្ថុអន្តរជាតិនៃកម្ពុជា សម្រាប់សហគ្រាសធុនតូច និងមធ្យម (“CIFRS for SMEs”) ។

មូលដ្ឋាននៃមតិសវនកម្ម

យើងខ្ញុំបានធ្វើសវនកម្មដោយអនុលោមទៅតាមស្តង់ដារសវនកម្មអន្តរជាតិនៃកម្ពុជា ។ ការទទួលខុសត្រូវរបស់យើងខ្ញុំដែលស្របតាមស្តង់ដារទាំងនោះ ត្រូវបានរៀបរាប់បន្ថែមទៀតនៅក្នុងកថាខណ្ឌស្តីពីការទទួលខុសត្រូវរបស់សវនករសម្រាប់ការធ្វើសវនកម្មលើរបាយការណ៍ហិរញ្ញវត្ថុ ដែលមាននៅក្នុងរបាយការណ៍របស់យើងខ្ញុំ ។ យើងខ្ញុំគឺឯករាជ្យពីក្រុមហ៊ុនតាមតម្រូវការក្រុមសីលធម៌ដែលពាក់ព័ន្ធនឹងការធ្វើសវនកម្មលើរបាយការណ៍ហិរញ្ញវត្ថុ នៅក្នុងព្រះរាជាណាចក្រកម្ពុជា ហើយយើងខ្ញុំបានបំពេញតាមក្របខណ្ឌទំនួលខុសត្រូវក្រុមសីលធម៌ផ្សេងៗ ស្របតាមតម្រូវការទាំងនោះ។ យើងខ្ញុំជឿជាក់ថាភស្តុតាងសវនកម្មដែលយើងខ្ញុំប្រមូលបានមានលក្ខណៈគ្រប់គ្រាន់ និងសមស្របសម្រាប់ជាមូលដ្ឋានក្នុងការបញ្ជាក់មតិសវនកម្មរបស់យើងខ្ញុំ ។

ព័ត៌មានផ្សេងៗ

អ្នកគ្រប់គ្រងមានការទទួលខុសត្រូវលើព័ត៌មានផ្សេងៗ ។ ព័ត៌មានផ្សេងៗ ដែលបានទទួលត្រឹមកាលបរិច្ឆេទនៃរបាយការណ៍របស់សវនករ មានរបាយការណ៍របស់ក្រុមប្រឹក្សាភិបាលនៅទំព័រ 1 ដល់ទី 5 ចំណែករបាយការណ៍ប្រចាំឆ្នាំរបស់ក្រុមហ៊ុនរំពឹងថានឹងផ្តល់ឱ្យយើងខ្ញុំក្រោយកាលបរិច្ឆេទនៃរបាយការណ៍សវនកម្មនេះ ។

របាយការណ៍របស់សវនករឯករាជ្យ (ត)

ជូនចំពោះភាគទុនិក

គ្រឹះស្ថានមីក្រូហិរញ្ញវត្ថុ ម៉ែម៉ូ ហ្វាយនែន ភីអិលស៊ី

ព័ត៌មានផ្សេងៗ (ត)

មតិរបស់យើងខ្ញុំ ទៅលើរបាយការណ៍ហិរញ្ញវត្ថុមិនបានគ្របដណ្តប់ព័ត៌មានផ្សេងៗឡើយ ហើយយើងខ្ញុំក៏មិនបានផ្តល់នូវ
អំណះអំណាងណាមួយលើព័ត៌មានផ្សេងៗទាំងនេះឡើយ ។ ពាក់ព័ន្ធនឹងការធ្វើសវនកម្មរបស់យើងខ្ញុំលើរបាយការណ៍
ហិរញ្ញវត្ថុ ការទទួលខុសត្រូវរបស់យើងខ្ញុំ គឺត្រូវអានព័ត៌មានផ្សេងៗ ហើយពិចារណាថាតើព័ត៌មានផ្សេងៗនោះ មានភាព
មិនស្របគ្នាជាសារវន្តជាមួយរបាយការណ៍ហិរញ្ញវត្ថុ ឬការយល់ដឹងរបស់យើងខ្ញុំនៅក្នុងការធ្វើសវនកម្ម ឬមានបង្ហាញនូវ
កំហុសឆ្គងជាសារវន្តឬទេ ។

ប្រសិនបើការអានព័ត៌មានផ្សេងៗ ដែលបានទទួលមុនកាលបរិច្ឆេទនៃរបាយការណ៍សវនកម្មនេះអាចឱ្យយើងខ្ញុំសន្និដ្ឋាន
ថាមានកំហុសឆ្គងជាសារវន្តកើតឡើង យើងខ្ញុំត្រូវរាយការណ៍ទៅតាមស្ថានភាពជាក់ស្តែង ។ យើងខ្ញុំពុំមានអ្វីដែលត្រូវ
រាយការណ៍ពាក់ព័ន្ធនឹងព័ត៌មានផ្សេងៗនេះទេ ។

ការទទួលខុសត្រូវលើរបាយការណ៍ហិរញ្ញវត្ថុរបស់អ្នកគ្រប់គ្រង និងអ្នកទទួលខុសត្រូវលើអភិបាលកិច្ច

អ្នកគ្រប់គ្រងមានភារៈទទួលខុសត្រូវលើការរៀបចំ និងការបង្ហាញនូវភាពត្រឹមត្រូវនៃរបាយការណ៍ហិរញ្ញវត្ថុដោយ
អនុលោមតាមស្តង់ដាររបាយការណ៍ទាក់ទងនឹងហិរញ្ញវត្ថុអន្តរជាតិនៃកម្ពុជា សម្រាប់សហគ្រាសធុនតូច និងមធ្យម ហើយ
និងទទួលខុសត្រូវលើប្រព័ន្ធត្រួតពិនិត្យផ្ទៃក្នុង ដែលអ្នកគ្រប់គ្រងកំណត់ថាមានភាពចាំបាច់សម្រាប់ការរៀបចំ
របាយការណ៍ហិរញ្ញវត្ថុឱ្យជឿជាក់ពីការបង្ហាញខុសជាសារវន្តដោយសារតែការក្លែងបន្លំ ឬកំហុសឆ្គង ។

នៅក្នុងការរៀបចំរបាយការណ៍ហិរញ្ញវត្ថុ អ្នកគ្រប់គ្រងមានភារៈទទួលខុសត្រូវលើការវាយតម្លៃនូវលទ្ធភាពរបស់ក្រុមហ៊ុន
ក្នុងការបន្តនិរន្តរភាពអាជីវកម្ម ទទួលខុសត្រូវលើការលាតត្រដាងព័ត៌មានប្រសិនបើពាក់ព័ន្ធនូវបញ្ហាទាំងឡាយដែល
ទាក់ទងទៅនឹងនិរន្តរភាពអាជីវកម្ម និងប្រើប្រាស់មូលដ្ឋាននិរន្តរភាពនៃគណនេយ្យលើកលែងតែអ្នកគ្រប់គ្រងមានបំណង
ចង់ជម្រះបញ្ជី ផ្អាកដំណើរការក្រុមហ៊ុន ឬគ្មានជម្រើសសមរម្យដទៃទៀតក្រៅពីធ្វើបែបនេះ ។

អ្នកទទួលខុសត្រូវលើអភិបាលកិច្ច មានភារៈទទួលខុសត្រូវក្នុងការត្រួតពិនិត្យដំណើរការហិរញ្ញវត្ថុរបស់ក្រុមហ៊ុន ។

ការទទួលខុសត្រូវរបស់សវនករសម្រាប់ការធ្វើសវនកម្មរបាយការណ៍ហិរញ្ញវត្ថុ

គោលដៅរបស់យើងខ្ញុំ គឺផ្តល់នូវអំណះអំណាងសមហេតុផលថា របាយការណ៍ហិរញ្ញវត្ថុទាំងមូលមិនមានការបង្ហាញខុស
ជាសារវន្តដោយសារតែការក្លែងបន្លំ ឬកំហុសឆ្គង និងផ្តល់នូវរបាយការណ៍របស់សវនករដែលរួមបញ្ចូលទាំងមតិសវនកម្ម
របស់យើងខ្ញុំ ។ អំណះអំណាងសមហេតុផលគឺជាអំណះអំណាងមានកម្រិតខ្ពស់មួយ ប៉ុន្តែវាមិនអាចធានាថាគ្រប់ពេលនៃ
ការធ្វើសវនកម្ម ដោយអនុលោមទៅតាមស្តង់ដារសវនកម្មអន្តរជាតិនៃកម្ពុជាអាចរកឃើញនូវការបង្ហាញខុសជាសារវន្ត
ដែលបានកើតឡើងនោះទេ ។ ការបង្ហាញខុសជាសារវន្តអាចកើតឡើងដោយសារការក្លែងបន្លំ ឬកំហុសឆ្គង ហើយត្រូវបាន
ចាត់ទុកថាជាសារវន្តនៅពេលដែលការក្លែងបន្លំ ឬកំហុសឆ្គងតែមួយ ឬក៏រួមបញ្ចូលគ្នាមានផលប៉ះពាល់ដល់ការសម្រេច
ចិត្តផ្នែកសេដ្ឋកិច្ចរបស់អ្នកប្រើប្រាស់ដោយយោងលើរបាយការណ៍ហិរញ្ញវត្ថុនេះ ។

របាយការណ៍របស់សវនករឯករាជ្យ (ត)

ជូនចំពោះភាគទុនិក

គ្រឹះស្ថានមីក្រូហិរញ្ញវត្ថុ ម៉ែមម៉ី ហ្វាយនែន ភីអិលស៊ី

ការទទួលខុសត្រូវរបស់សវនករសម្រាប់ការធ្វើសវនកម្មរបាយការណ៍ហិរញ្ញវត្ថុ (ត)

ជាផ្នែកមួយនៃការធ្វើសវនកម្មដោយអនុលោមទៅតាមស្តង់ដារសវនកម្មអន្តរជាតិនៃកម្ពុជា យើងខ្ញុំអនុវត្តនូវការវិនិច្ឆ័យដែលប្រកបទៅដោយវិជ្ជាជីវៈ និងរក្សានូវមជ្ឈជាតុនិយមក្នុងអំឡុងពេលសវនកម្ម ។ យើងខ្ញុំក៏បាន៖

- ធ្វើការកំណត់ និងវាយតម្លៃនូវហានិភ័យនៃការបង្ហាញខុសជាសារវន្តលើរបាយការណ៍ហិរញ្ញវត្ថុដោយសារតែការក្លែងបន្លំ ឬកំហុសឆ្គង និងទទួលខុសត្រូវលើការរៀបចំ និងការអនុវត្តនូវនីតិវិធីសវនកម្មដើម្បីឆ្លើយតបទៅនឹងហានិភ័យទាំងនោះ និងប្រមូលនូវភស្តុតាងដែលមានលក្ខណៈគ្រប់គ្រាន់និងសមស្របសម្រាប់ជាមូលដ្ឋានក្នុងការបញ្ចេញមតិសវនកម្មរបស់យើងខ្ញុំ។ ហានិភ័យដែលមិនអាចរកឃើញនូវការបង្ហាញខុសជាសារវន្តដែលកើតឡើងដោយសារតែការក្លែងបន្លំ មានលក្ខណៈខ្ពស់ជាងការបង្ហាញខុសកើតឡើងពីកំហុសឆ្គងដោយសារតែការក្លែងបន្លំអាចរួមបញ្ចូលទាំងការយុបយិតគ្នា ការលួចបន្លំ ការលុបចោលដោយចេតនាការបកស្រាយមិនពិត ឬមិនអនុវត្តតាមនីតិវិធីគ្រប់គ្រងផ្ទៃក្នុង ។
- ទទួលបាននូវការយល់ដឹងអំពីការគ្រប់គ្រងផ្ទៃក្នុងដែលពាក់ព័ន្ធនឹងការធ្វើសវនកម្ម ក្នុងគោលបំណងដើម្បីរៀបចំនូវនីតិវិធីសវនកម្មដែលសមស្របទៅតាមកាលៈទេសៈ ប៉ុន្តែមិនមែនក្នុងគោលបំណងដើម្បីបញ្ចេញមតិលើប្រសិទ្ធភាពនៃការគ្រប់គ្រងផ្ទៃក្នុង របស់ក្រុមហ៊ុនឡើយ ។
- ការវាយតម្លៃលើភាពសមស្របនៃគោលនយោបាយគណនេយ្យដែលក្រុមហ៊ុនបានប្រើប្រាស់ និងភាពសមហេតុផលនៃការប៉ាន់ស្មានគណនេយ្យសំខាន់ៗ ព្រមទាំងការលាតត្រដាងព័ត៌មានពាក់ព័ន្ធដែលបានធ្វើឡើងដោយអ្នកគ្រប់គ្រង ។
- ធ្វើការសន្និដ្ឋានលើភាពសមស្របនៃការប្រើប្រាស់មូលដ្ឋាននិរន្តរភាពនៃគណនេយ្យ របស់អ្នកគ្រប់គ្រងហើយដោយផ្អែកទៅលើភស្តុតាងសវនកម្មដែលទទួលបាន ធ្វើការសន្និដ្ឋានថាភាពមិនច្បាស់លាស់ជាសារវន្តពាក់ព័ន្ធនៅនឹងព្រឹត្តិការណ៍ ឬលក្ខខណ្ឌដែលអាចធ្វើឱ្យមានមន្ទិលជាសារវន្តលើលទ្ធភាពរបស់ក្រុមហ៊ុនដើម្បីបន្តនិរន្តរភាពអាជីវកម្ម ។ ប្រសិនបើយើងខ្ញុំធ្វើការសន្និដ្ឋានថាមានអត្ថិភាពនៃភាពមិនប្រាកដប្រជាជាសារវន្ត យើងខ្ញុំចាំបាច់ត្រូវបញ្ចូលនៅក្នុងរបាយការណ៍របស់យើងខ្ញុំ ដើម្បីទាញចំណាប់អារម្មណ៍លើការលាតត្រដាងព័ត៌មានពាក់ព័ន្ធនៅក្នុងរបាយការណ៍ហិរញ្ញវត្ថុ ឬប្រសិនបើការលាតត្រដាងព័ត៌មានមានលក្ខណៈមិនគ្រប់គ្រាន់ យើងខ្ញុំចាំបាច់ត្រូវផ្តល់មតិសវនកម្មដែលមានបញ្ហា។ ការសន្និដ្ឋានរបស់យើងខ្ញុំគឺផ្អែកតាមភស្តុតាងសវនកម្មដែលប្រមូលបាន ត្រឹមកាលបរិច្ឆេទនៃរបាយការណ៍សវនកម្មរបស់យើងខ្ញុំ ។ យ៉ាងណាក៏ដោយព្រឹត្តិការណ៍ ឬលក្ខខណ្ឌនាពេលអនាគតអាចធ្វើឱ្យក្រុមហ៊ុនបញ្ឈប់នូវនិរន្តរភាពនៃអាជីវកម្ម ។
- វាយតម្លៃលើការបង្ហាញ រចនាសម្ព័ន្ធ និងខ្លឹមសារនៃរបាយការណ៍ហិរញ្ញវត្ថុទាំងមូល ដែលរួមបញ្ចូលទាំងការលាតត្រដាងព័ត៌មាន និងវាយតម្លៃថាតើរបាយការណ៍ហិរញ្ញវត្ថុបានបង្ហាញពីប្រតិបត្តិការ និងព្រឹត្តិការណ៍ពាក់ព័ន្ធក្នុងអត្ថន័យដែលអាចសម្រេចបាននូវការបង្ហាញរបាយការណ៍ហិរញ្ញវត្ថុដ៏ត្រឹមត្រូវ ។

របាយការណ៍របស់សវនករឯករាជ្យ (ត)

ជូនចំពោះភាគទុនិក

គ្រឹះស្ថានមីក្រូហិរញ្ញវត្ថុ ប៊ែមប៊ី ហ្វាយនែន ភីអិលស៊ី

ការទទួលខុសត្រូវរបស់សវនករសម្រាប់ការធ្វើសវនកម្មរបាយការណ៍ហិរញ្ញវត្ថុ (ត)

យើងខ្ញុំបានផ្តល់ព័ត៌មានជូនអ្នកទទួលខុសត្រូវលើអភិបាលកិច្ច ចំពោះកត្តាពាក់ព័ន្ធនឹងសវនកម្មរួមមានជាអាទិ៍ វិសាលភាព និងពេលវេលាដែលបានគ្រោងទុកសម្រាប់ការធ្វើសវនកម្ម និងការរកឃើញបញ្ហាសវនកម្មជាសារវន្ត រួម បញ្ចូលទាំងចំណុចខ្លះខាតនៃការគ្រប់គ្រងផ្ទៃក្នុងដែលបានរកឃើញក្នុងអំឡុងពេលធ្វើសវនកម្ម ។

តំណាងក្រុមហ៊ុន អេហ្វអាយអាយ&អិសស៊ីអេត



សេង ចាន់ថន

ដៃគូសវនករ

រាជធានីភ្នំពេញ ព្រះរាជាណាចក្រកម្ពុជា

ថ្ងៃទី២១ ខែមេសា ឆ្នាំ២០២៣

គ្រឹះស្ថានមីក្រូហិរញ្ញវត្ថុ ប៊ែមប៊ី ហ្វាយនែន ភីអិលស៊ី

របាយការណ៍ស្ថានភាពហិរញ្ញវត្ថុ នាថ្ងៃទី 31 ខែ ធ្នូ ឆ្នាំ 2022

	កំណត់ សម្គាល់	2022		2021	
		ដុល្លារអាមេរិក	ពាន់រៀល (កំណត់ សម្គាល់2.4)	ដុល្លារអាមេរិក	ពាន់រៀល (កំណត់ សម្គាល់2.4)
ទ្រព្យសកម្ម					
សាច់ប្រាក់ក្នុងដៃ	4	17,294	71,199	21,119	86,039
ប្រាក់បញ្ញើ និងប្រាក់តម្កល់នៅ ធនាគារជាតិនៃកម្ពុជា	5	132,560	545,750	132,101	538,179
ប្រាក់បញ្ញើ និងប្រាក់តម្កល់នៅធនាគារ	6	72,660	299,141	323,467	1,317,805
ឥណទានផ្តល់ដល់អតិថិជន	7	20,396,128	83,970,859	11,519,026	46,928,512
ទ្រព្យសកម្មផ្សេងៗ	8	240,979	992,110	249,361	1,015,897
ទ្រព្យ និងបរិក្ខារ	9	109,708	451,668	53,879	219,503
ទ្រព្យសកម្មអរូបី	10	15,045	61,940	15,236	62,071
ទ្រព្យសកម្មសរុប		20,984,374	86,392,667	12,314,189	50,168,006
បំណុល និងមូលធន					
បំណុល					
បំណុលផ្សេងៗ	11	400,189	1,647,578	219,778	895,376
បំណុលពន្ធលើប្រាក់ចំណេញប្រចាំឆ្នាំ	12.1	58,436	240,581	19,939	81,231
ប្រាក់កម្ចី	13	15,689,806	64,594,931	9,595,086	39,090,380
អនុបំណុល	14	2,025,028	8,337,040	-	-
បំណុលសរុប		18,173,459	74,820,130	9,834,803	40,066,987
មូលធន					
ដើមទុន	15	2,500,000	10,000,000	2,500,000	10,000,000
ទុនបម្រុងតាមបទប្បញ្ញត្តិ	16	258,797	1,055,446	173,631	707,373
ប្រាក់ចំណេញរក្សាទុក/(ប្រាក់ខាតបង្គរ)		52,118	244,583	(194,245)	(762,304)
លម្អៀងពីការប្តូររូបិយប័ណ្ណ		-	272,508	-	155,950
មូលធនសរុប		2,810,915	11,572,537	2,479,386	10,101,019
បំណុល និងមូលធនសរុប		20,984,374	86,392,667	12,314,189	50,168,006

កំណត់សម្គាល់ដែលភ្ជាប់ជូននេះ គឺជាផ្នែកមួយនៃរបាយការណ៍ហិរញ្ញវត្ថុ ។

គ្រឹះស្ថានហិរញ្ញវត្ថុ ប៊ែមប៊ី ហ្វាយនែន ភីអិលស៊ី

របាយការណ៍លទ្ធផលលម្អិត

សម្រាប់ការិយបរិច្ឆេទដែលបានបញ្ចប់ថ្ងៃទី 31 ខែ ធ្នូ ឆ្នាំ 2022

	កំណត់	2022		2021	
	សម្គាល់	ដុល្លារអាមេរិក	ពាន់រៀល (កំណត់ សម្គាល់2.4)	ដុល្លារអាមេរិក	ពាន់រៀល (កំណត់ សម្គាល់2.4)
ចំណូលពីការប្រាក់	17	3,844,118	15,710,910	2,394,899	9,742,449
ចំណាយលើការប្រាក់	18	(1,771,379)	(7,239,626)	(1,001,251)	(4,073,089)
ចំណូលពីការប្រាក់សុទ្ធ		2,072,739	8,471,284	1,393,648	5,669,360
ចំណូលផ្សេងៗ	19	70,723	289,045	52,220	212,431
ចំណូលប្រតិបត្តិការសរុប		2,143,462	8,760,329	1,445,868	5,881,791
ចំណាយលើបុគ្គលិក	20	(1,228,557)	(5,021,112)	(893,527)	(3,634,868)
សំវិធានធនលើឱនភាពនៃឥណទាន					
ផ្តល់ដល់អតិថិជន	7	(53,233)	(217,563)	(5,326)	(21,666)
រំលស់	21	(40,540)	(165,687)	(26,238)	(106,736)
ចំណាយទូទៅ និងរដ្ឋបាល	22	(396,391)	(1,620,050)	(255,293)	(1,038,532)
ប្រាក់ចំណេញមុនពន្ធដកពន្ធ		424,741	1,735,917	265,484	1,079,989
ចំណាយពន្ធលើប្រាក់ចំណេញ	12.2	(93,212)	(380,957)	(42,062)	(171,108)
ប្រាក់ចំណេញសុទ្ធសម្រាប់ការិយបរិច្ឆេទ		331,529	1,354,960	223,422	908,881
លទ្ធផលលម្អិតផ្សេងៗ					
លម្អៀងពីការប្តូររូបិយប័ណ្ណ		-	116,558	-	66,765
សរុបលទ្ធផលលម្អិតសម្រាប់ការិយបរិច្ឆេទ		331,529	1,471,518	223,422	975,646

កំណត់សម្គាល់ដែលភ្ជាប់ជូននេះ គឺជាផ្នែកមួយនៃរបាយការណ៍ហិរញ្ញវត្ថុ ។

គ្រឹះស្ថានមីក្រូហិរញ្ញវត្ថុ ម៉ែមប៊ី ហ្វាយនែន ភីអិលស៊ី

**របាយការណ៍ស្តីពីបម្រែបម្រួលមូលធន
សម្រាប់ការិយបរិច្ឆេទដែលបានបញ្ចប់ថ្ងៃទី 31 ខែ ធ្នូ ឆ្នាំ 2022**

	ទុនបម្រុងតាម				លម្អៀងពីការប្តូរ				សរុប	
	ដើមទុន		បទប្បញ្ញត្តិ		ប្រាក់ខាតបង្គរ		រូបិយប័ណ្ណ		ដុល្លារ អាមេរិក	ពាន់រៀល (កំណត់ សម្គាល់2.4)
	ដុល្លារ អាមេរិក	ពាន់រៀល (កំណត់ សម្គាល់2.4)	ដុល្លារ អាមេរិក	ពាន់រៀល (កំណត់ សម្គាល់2.4)	ដុល្លារ អាមេរិក	ពាន់រៀល (កំណត់ សម្គាល់2.4)	ដុល្លារ អាមេរិក	ពាន់រៀល (កំណត់ សម្គាល់2.4)		
នាថ្ងៃទី1 ខែមករា ឆ្នាំ2021	2,500,000	10,000,000	72,781	294,399	(316,817)	(1,260,927)	-	91,901	2,255,964	9,125,373
លទ្ធផលលម្អិតសម្រាប់ការិយបរិច្ឆេទ										
ប្រាក់ចំណេញសុទ្ធសម្រាប់										
ការិយបរិច្ឆេទ	-	-	-	-	223,422	908,881	-	-	223,422	908,881
ការផ្ទេរ	-	-	100,850	410,258	(100,850)	(410,258)	-	-	-	-
លទ្ធផលលម្អិតផ្សេងៗ										
លម្អៀងពីការប្តូររូបិយប័ណ្ណ	-	-	-	2,716	-	-	-	64,049	-	66,765
សរុបលទ្ធផលលម្អិតសម្រាប់										
ការិយបរិច្ឆេទ	-	-	100,850	412,974	122,572	498,623	-	64,049	223,422	975,646
នាថ្ងៃទី31 ខែធ្នូ ឆ្នាំ2021	2,500,000	10,000,000	173,631	707,373	(194,245)	(762,304)	-	155,950	2,479,386	10,101,019

គ្រឹះស្ថានមីក្រូហិរញ្ញវត្ថុ ប៊ែមប៊ី ហ្វាយនែល ភីអិលស៊ី

របាយការណ៍ស្តីពីបម្រែបម្រួលមូលធន (ត)
សម្រាប់ការិយបរិច្ឆេទដែលបានបញ្ចប់ថ្ងៃទី៣១ ខែធ្នូ ឆ្នាំ២០២២

	ទុនបម្រុងតាម				លម្អៀងពីការប្តូរ				សរុប	
	ដើមទុន		បទប្បញ្ញត្តិ		ប្រាក់ចំណេញរក្សាទុក		រូបិយប័ណ្ណ		ដុល្លារ អាមេរិក	ពាន់រៀល (កំណត់ សម្គាល់២.៤)
	ដុល្លារ អាមេរិក	ពាន់រៀល (កំណត់ សម្គាល់២.៤)	ដុល្លារ អាមេរិក	ពាន់រៀល (កំណត់ សម្គាល់២.៤)	ដុល្លារ អាមេរិក	ពាន់រៀល (កំណត់ សម្គាល់២.៤)	ដុល្លារ អាមេរិក	ពាន់រៀល (កំណត់ សម្គាល់២.៤)		
នាថ្ងៃទី១ ខែមករា ឆ្នាំ២០២២	2,500,000	10,000,000	173,631	707,373	(194,245)	(762,304)	-	155,950	2,479,386	10,101,019
លទ្ធផលលម្អិតសម្រាប់ការិយបរិច្ឆេទ										
ប្រាក់ចំណេញសុទ្ធសម្រាប់										
ការិយបរិច្ឆេទ	-	-	-	-	331,529	1,354,960	-	-	331,529	1,354,960
ការផ្ទេរ	-	-	85,166	348,073	(85,166)	(348,073)	-	-	-	-
លទ្ធផលលម្អិតផ្សេងៗ										
លម្អៀងពីការប្តូររូបិយប័ណ្ណ	-	-	-	-	-	-	-	116,558	-	116,558
សរុបលទ្ធផលលម្អិតសម្រាប់										
ការិយបរិច្ឆេទ	-	-	85,166	348,073	246,363	1,006,887	-	116,558	331,529	1,471,518
នាថ្ងៃទី៣១ ខែធ្នូ ឆ្នាំ២០២២	2,500,000	10,000,000	258,797	1,055,446	52,118	244,583	-	272,508	2,810,915	11,572,537

កំណត់សម្គាល់ដែលភ្ជាប់ជូននេះ គឺជាផ្នែកមួយនៃរបាយការណ៍ហិរញ្ញវត្ថុ ។

គ្រឹះស្ថានមីក្រូហិរញ្ញវត្ថុ ប៊ែមប៊ី ហ្វាយនែន ភីអិលស៊ី

របាយការណ៍លំហូរសាច់ប្រាក់

សម្រាប់ការិយបរិច្ឆេទដែលបានបញ្ចប់ថ្ងៃទី៣១ ខែធ្នូ ឆ្នាំ២០២២

	2022		2021	
	ដុល្លារអាមេរិក	ពាន់រៀល (កំណត់ សម្គាល់២.៤)	ដុល្លារអាមេរិក	ពាន់រៀល (កំណត់ សម្គាល់២.៤)
លំហូរសាច់ប្រាក់ពីសកម្មភាពប្រតិបត្តិការ				
ប្រាក់ចំណេញសុទ្ធសម្រាប់ការិយបរិច្ឆេទ និយ័តភាពលើ៖	331,529	1,354,960	223,422	908,881
ចំណាយពន្ធលើប្រាក់ចំណេញ	93,212	380,957	42,062	171,108
សំវិធានធនលើឱនភាពនៃឥណទាន ផ្តល់ដល់អតិថិជន	53,233	217,563	5,326	21,666
រំលស់	40,540	165,687	26,238	106,736
ទ្រព្យ និងបរិក្ខារដែលបានលុបចោល	-	-	78	317
	518,514	2,119,167	297,126	1,208,708
បម្រែបម្រួល៖				
ឥណទានផ្តល់ដល់អតិថិជន	(8,929,649)	(36,495,475)	(3,792,660)	(15,428,541)
ទ្រព្យសកម្មផ្សេងៗ	8,382	34,257	11,353	46,184
បំណុលផ្សេងៗ	180,411	737,340	93,494	380,334
	(8,222,342)	(33,604,711)	(3,390,687)	(13,793,315)
ពន្ធលើប្រាក់ចំណេញដែលបានបង់	(55,318)	(226,085)	(23,737)	(96,562)
សាច់ប្រាក់សុទ្ធប្រើប្រាស់ក្នុងសកម្មភាព ប្រតិបត្តិការ	(8,277,660)	(33,830,796)	(3,414,424)	(13,889,877)
លំហូរសាច់ប្រាក់ពីសកម្មភាពវិនិយោគ				
ការទិញទ្រព្យ និងបរិក្ខារ	(94,336)	(385,551)	(29,451)	(119,807)
ការទិញទ្រព្យសកម្មអរូបី	(1,925)	(7,867)	(891)	(3,625)
សាច់ប្រាក់សុទ្ធប្រើប្រាស់ក្នុងសកម្មភាពវិនិយោគ	(96,261)	(393,418)	(30,342)	(123,432)

គ្រឹះស្ថានហិរញ្ញវត្ថុ ប៊ែមប៊ី ហ្វាយនែន ភីអិលស៊ី

របាយការណ៍លំហូរសាច់ប្រាក់ (ត)

សម្រាប់ការិយបរិច្ឆេទដែលបានបញ្ចប់ថ្ងៃទី 31 ខែ ធ្នូ ឆ្នាំ 2022

	2022		2021	
	ដុល្លារអាមេរិក	ពាន់រៀល (កំណត់ សម្គាល់2.4)	ដុល្លារអាមេរិក	ពាន់រៀល (កំណត់ សម្គាល់2.4)
លំហូរសាច់ប្រាក់ពីសកម្មភាពហិរញ្ញប្បទាន				
ប្រាក់កម្ចី	6,294,720	25,726,521	3,444,433	14,011,953
អនុបំណុល	2,025,028	8,276,289	-	-
ការទូទាត់សងប្រាក់កម្ចីពីភាគទុនិក	(200,000)	(817,400)	(300,000)	(1,220,400)
សាច់ប្រាក់សុទ្ធទទួលបានពីសកម្មភាពហិរញ្ញប្បទាន	8,119,748	33,185,410	3,144,433	12,791,553
ការថយចុះសុទ្ធនៃសាច់ប្រាក់ និងសាច់ប្រាក់សមមូល				
សាច់ប្រាក់ និងសាច់ប្រាក់សមមូល	(254,173)	(1,038,804)	(300,333)	(1,221,756)
នាថ្ងៃទី 1 ខែ មករា	351,687	1,432,773	652,020	2,637,421
លម្អៀងពីការប្តូររូបិយប័ណ្ណ	-	7,496	-	17,108
សាច់ប្រាក់ និងសាច់ប្រាក់សមមូលនាថ្ងៃទី 31 ខែ ធ្នូ (កំណត់សម្គាល់ 23)	97,514	401,465	351,687	1,432,773

កំណត់សម្គាល់ដែលភ្ជាប់ជូននេះ គឺជាផ្នែកមួយនៃរបាយការណ៍ហិរញ្ញវត្ថុ ។

គ្រឹះស្ថានមីក្រូហិរញ្ញវត្ថុ ប៊ែមប៊ូ ហ្វាយនែន ភីអិលស៊ី

កំណត់សម្គាល់លើរបាយការណ៍ហិរញ្ញវត្ថុ សម្រាប់ការិយបរិច្ឆេទដែលបានបញ្ចប់ថ្ងៃទី 31 ខែ ធ្នូ ឆ្នាំ 2022

1. ព័ត៌មានអំពីក្រុមហ៊ុន

គ្រឹះស្ថានមីក្រូហិរញ្ញវត្ថុ ប៊ែមប៊ូ ហ្វាយនែន ភីអិលស៊ី ហៅកាត់ថា (“ក្រុមហ៊ុន”) បានចុះបញ្ជីពាណិជ្ជកម្មជាក្រុមហ៊ុន មហាជនទទួលខុសត្រូវមានកម្រិត នៅក្នុងព្រះរាជាណាចក្រកម្ពុជា ក្រោមវិញ្ញាបនបត្រចុះបញ្ជីលេខ 00012949 (លេខចុះបញ្ជីចាស់ Co. 0419 E/2015) ចុះថ្ងៃទី29 ខែមករា ឆ្នាំ2015 ជាមួយក្រសួងពាណិជ្ជកម្ម ។ នៅថ្ងៃទី7 ខែឧសភា ឆ្នាំ2015 ក្រុមហ៊ុនបានទទួលអាជ្ញាប័ណ្ណពីធនាគារជាតិនៃកម្ពុជាដើម្បីធ្វើប្រតិបត្តិការជាគ្រឹះស្ថាន មីក្រូហិរញ្ញវត្ថុ ។

គោលដៅអាជីវកម្មរបស់ក្រុមហ៊ុនគឺផ្តល់សេវាកម្មហិរញ្ញវត្ថុផ្នែកឥណទាន ដែលមានទំនុកចិត្តនិងងាយស្រួលដល់ សហគ្រិនខ្នាតតូចនិងមធ្យមដែលមានបម្រើដោយគ្រឹះស្ថាន ។

ក្រុមហ៊ុនមានការិយាល័យកណ្តាលនៅអាគារលេខ 3 មហាវិថីមិត្តភាពភ្នំពេញ-ហាណូយ ភូមិរោងចក្រ សង្កាត់ គោកឃ្លាង ខណ្ឌសែនសុខ រាជធានីភ្នំពេញ ព្រះរាជាណាចក្រកម្ពុជា។

គិតត្រឹមថ្ងៃទី 31 ខែ ធ្នូ ឆ្នាំ 2022 ក្រុមហ៊ុនមានបុគ្គលិកសរុបចំនួន 149 នាក់ (ថ្ងៃទី 31 ខែ ធ្នូ ឆ្នាំ 2021 មានចំនួន 107 នាក់) ។

2. មូលដ្ឋាននៃការរៀបចំ

2.1 របាយការណ៍អនុលោមភាព

របាយការណ៍ហិរញ្ញវត្ថុ ត្រូវបានរៀបចំឡើងដោយអនុលោមតាមស្តង់ដាររបាយការណ៍ទាក់ទងនឹងហិរញ្ញវត្ថុ អន្តរជាតិនៃកម្ពុជា សម្រាប់សហគ្រាសជុនតូច និងមធ្យម (“CIFRS for SMEs”) ។

ព័ត៌មានលម្អិតអំពីគោលនយោបាយគណនេយ្យសំខាន់ៗរបស់ក្រុមហ៊ុន ត្រូវបានបង្ហាញនៅក្នុងកំណត់សម្គាល់ 27 ។

របាយការណ៍ហិរញ្ញវត្ថុត្រូវបានអនុម័តដោយក្រុមប្រឹក្សាភិបាលក្រុមហ៊ុន និងផ្តល់សិទ្ធិផ្សាយនៅថ្ងៃទី21 ខែមេសា ឆ្នាំ2023 ។

2.2 ការិយបរិច្ឆេទសារពើពន្ធ និងការិយបរិច្ឆេទរាយការណ៍

ការិយបរិច្ឆេទហិរញ្ញវត្ថុរបស់ក្រុមហ៊ុនចាប់ផ្តើមនៅថ្ងៃទី1 ខែ មករា និង បញ្ចប់នៅថ្ងៃទី31 ខែធ្នូ ។

2.3 មូលដ្ឋាននៃការវាស់វែង

របាយការណ៍ហិរញ្ញវត្ថុរបស់ក្រុមហ៊ុន ត្រូវបានរៀបចំឡើងទៅតាមមូលដ្ឋានតម្លៃដើម ។

គ្រឹះស្ថានហិរញ្ញវត្ថុ ប្រើប្រាស់ ហ្វាយនែន ភីអិលស៊ី

កំណត់សម្គាល់លើរបាយការណ៍ហិរញ្ញវត្ថុ (ត)

សម្រាប់ការិយបរិច្ឆេទដែលបានបញ្ចប់ថ្ងៃទី 31 ខែ ធ្នូ ឆ្នាំ 2022

2. មូលដ្ឋាននៃការរៀបចំ (ត)

2.4 រូបិយប័ណ្ណគោល និងរូបិយប័ណ្ណសម្រាប់ធ្វើការបង្ហាញ

រូបិយប័ណ្ណជាតិនៃព្រះរាជាណាចក្រកម្ពុជា គឺប្រាក់រៀល ។ ក្រុមហ៊ុនធ្វើប្រតិបត្តិការ និងកត់ត្រារាល់បញ្ជី គណនេយ្យរបស់ខ្លួនផ្អែកលើមូលដ្ឋានរូបិយប័ណ្ណពីរប្រភេទ ជាប្រាក់ដុល្លារអាមេរិក និងប្រាក់រៀល ។ អ្នកគ្រប់គ្រង បានកំណត់ប្រាក់ដុល្លារអាមេរិកជារូបិយប័ណ្ណគោល និងរូបិយប័ណ្ណសម្រាប់ធ្វើការបង្ហាញព្រោះវាបានឆ្លុះបញ្ចាំងពី ភាពចាំបាច់នៃសេដ្ឋកិច្ចនៃប្រភពព្រឹត្តិការណ៍ និងកាលៈទេសៈរបស់ក្រុមហ៊ុន ។

របាយការណ៍ហិរញ្ញវត្ថុនេះ ត្រូវបានបង្ហាញជាប្រាក់ដុល្លារអាមេរិក ដែលជារូបិយប័ណ្ណគោលរបស់ក្រុមហ៊ុន ។ តួ លេខទាំងអស់ត្រូវបានបង្កត់ឡើងចុះទៅនឹងតួលេខដែលនៅជិតបំផុតលើកលែងតែមានការបញ្ជាក់ផ្សេងទៀត ។

ការប្តូររូបិយប័ណ្ណពីប្រាក់ដុល្លារអាមេរិកទៅជាប្រាក់រៀល ត្រូវបានធ្វើឡើងដើម្បីអនុវត្តទៅតាមតម្រូវការនៃការ បង្ហាញ ស្របតាមច្បាប់ស្តីពីគណនេយ្យ និងសវនកម្ម ។

ទ្រព្យសកម្ម និងបំណុលត្រូវបានប្តូរទៅជាប្រាក់រៀលដោយប្រើអត្រានាកាលបរិច្ឆេទរាយការណ៍ ហើយគណនី មូលធន ត្រូវបានប្តូរដោយប្រើអត្រាប្តូរប្រាក់ប្រវត្តិសាស្ត្រ ។ ដោយឡែករបាយការណ៍លទ្ធផលលម្អិត និង របាយការណ៍លំហូរសាច់ប្រាក់ គឺត្រូវបានប្តូរទៅជាប្រាក់រៀលដោយប្រើអត្រាប្តូរប្រាក់មធ្យមប្រចាំឆ្នាំ ។ លម្អៀង លើអត្រាប្តូរប្រាក់ ត្រូវបានទទួលស្គាល់ជា “លម្អៀងពីការប្តូររូបិយប័ណ្ណ” នៅក្នុងលទ្ធផលលម្អិតផ្សេងៗ ។ លម្អៀង ពីការប្តូររូបិយប័ណ្ណបង្កត្រូវបានកត់ត្រាជាផ្នែកមួយនៅក្នុងមូលធន ។ គ្រប់តួលេខជាប្រាក់រៀល ត្រូវបានបង្កត់ជា ខ្ទង់ពាន់ឡើងចុះទៅនឹងតួលេខដែលនៅជិតបំផុតហៅកាត់ថា (“ពាន់រៀល”) លើកលែងតែមានការបញ្ជាក់ផ្សេង ។

ក្រុមហ៊ុនប្រើប្រាស់អត្រាប្តូរប្រាក់ដូចខាងក្រោម៖

សម្រាប់ការិយបរិច្ឆេទបញ្ចប់	អត្រាចុងគ្រា	អត្រាមធ្យម
ថ្ងៃទី 31 ខែ ធ្នូ 2022	1 ដុល្លារ = 4,117 រៀល	1 ដុល្លារ = 4,087 រៀល
ថ្ងៃទី 31 ខែ ធ្នូ 2021	1 ដុល្លារ = 4,074 រៀល	1 ដុល្លារ = 4,068 រៀល

តួលេខជាប្រាក់រៀលនេះ មិនត្រូវបានយកមកបកស្រាយថា តួលេខប្រាក់ដុល្លារអាមេរិក ត្រូវបានប្តូរទៅជាប្រាក់ រៀល ឬនឹងត្រូវប្តូរជាប្រាក់រៀល នាពេលអនាគតតាមអត្រាប្តូរប្រាក់នេះ ឬអត្រាប្តូរប្រាក់ផ្សេងទៀតនោះឡើយ ។

2.5 ការប៉ាន់ស្មាន និងការវិនិច្ឆ័យ

ការរៀបចំរបាយការណ៍ហិរញ្ញវត្ថុ តម្រូវឱ្យអ្នកគ្រប់គ្រងធ្វើការវិនិច្ឆ័យ ការប៉ាន់ស្មាន និងការសន្មតដែលមានផល ប៉ះពាល់ដល់ការអនុវត្តនូវគោលនយោបាយគណនេយ្យ និងចំនួននៃទ្រព្យសកម្ម បំណុល ចំណូល និងចំណាយ ដែលបានរាយការណ៍។ លទ្ធផលជាក់ស្តែងអាចខុសពីការប៉ាន់ស្មានទាំងនេះ ។

គ្រឹះស្ថានមីក្រូហិរញ្ញវត្ថុ ប្រើប្រាស់ ហ្វាយនែន ភីអិលស៊ី

កំណត់សម្គាល់លើរបាយការណ៍ហិរញ្ញវត្ថុ (ត)

សម្រាប់ការិយបរិច្ឆេទដែលបានបញ្ចប់ថ្ងៃទី 31 ខែ ធ្នូ ឆ្នាំ 2022

2. មូលដ្ឋាននៃការរៀបចំ (ត)

2.5 ការប៉ាន់ស្មាន និងការវិនិច្ឆ័យ (ត)

ការប៉ាន់ស្មាន និងការសន្មតដែលពាក់ព័ន្ធ ត្រូវបានត្រួតពិនិត្យជាប្រចាំ ។ ការកែប្រែលើការប៉ាន់ស្មានគណនេយ្យ ត្រូវបានទទួលស្គាល់ និងកត់ត្រានៅក្នុងការិយបរិច្ឆេទ ដែលការប៉ាន់ស្មាននោះត្រូវបានកែប្រែនិងការិយបរិច្ឆេទ អនាគតដែលមានផលប៉ះពាល់ដោយការកែប្រែនោះ ។

ព័ត៌មាននៃការសន្មត និងការប៉ាន់ប្រមាណដែលមានភាពមិនច្បាស់លាស់ ដែលមានផលប៉ះពាល់ខ្លាំងលើការធ្វើ និយ័តកម្ម ក្នុងការិយបរិច្ឆេទដែលបានបញ្ចប់ថ្ងៃទី 31 ខែ ធ្នូ ឆ្នាំ 2022 ត្រូវបានបង្ហាញក្នុងកំណត់សម្គាល់ 3 - ការ ប៉ាន់ស្មានគណនេយ្យ និងការវិនិច្ឆ័យសំខាន់ៗ ។

3. ការប៉ាន់ស្មានគណនេយ្យ និងការវិនិច្ឆ័យសំខាន់ៗ

ការប៉ាន់ស្មាន ការសន្មត និងការវិនិច្ឆ័យត្រូវបានវាយតម្លៃជាប្រចាំ ហើយផ្អែកលើបទពិសោធន៍ធ្លាប់មាន និងកត្តា ដទៃទៀតរួមទាំងការវិវឌ្ឍនៃហេតុការណ៍ដែលធ្លាប់បរាជ័យ ត្រូវបានគេជឿជាក់ថាសមហេតុផលទៅតាម កាលៈទេសៈផ្សេងៗ ។ ការប៉ាន់ស្មាន ការសន្មត និងការវិនិច្ឆ័យដែលមានហានិភ័យខ្ពស់ដែលត្រូវឱ្យធ្វើនិយ័តកម្ម លើតម្លៃយោងទ្រព្យសកម្ម និងបំណុលហិរញ្ញវត្ថុសម្រាប់កាលបរិច្ឆេទបន្ទាប់ មានដូចខាងក្រោម៖

3.1 ពន្ធលើប្រាក់ចំណេញ និងពន្ធផ្សេងទៀត

ចំណាយពន្ធត្រូវបានគណនាផ្អែកលើការបកស្រាយចំពោះការអនុវត្តច្បាប់សារពើពន្ធបច្ចុប្បន្ន ។ ទោះយ៉ាងណាក៏ ដោយបទប្បញ្ញត្តិទាំងនេះអាចមានការប្រែប្រួលជារៀងៗ និងមានការបកស្រាយផ្សេងៗគ្នាបន្ទាប់ពីមានការត្រួត ពិនិត្យពីអាជ្ញាធរពន្ធដារ ។ ទាំងនេះអាចបណ្តាលឱ្យមានការកើនឡើងចំណាយពន្ធ និងការទាមទារការទូទាត់ ប្រតិសកម្មនៃព្រឹត្តិការណ៍ទាំងនេះ ។ វាមានការពិបាកក្នុងកំណត់ពេលវេលាជាក់លាក់ណាមួយ និងភាពធ្ងន់ធ្ងរនៃ ការកើតឡើងទាំងនេះ ឬផលប៉ះពាល់របស់វា ។

3.2 ទ្រព្យ និងបរិក្ខារ

គណនេយ្យសម្រាប់ទ្រព្យ និងបរិក្ខាររួមបញ្ចូលទាំងការប៉ាន់ស្មាន សម្រាប់កំណត់អាយុកាលនៃការប្រើប្រាស់នៃ ទ្រព្យ និងបរិក្ខារ។ ការកំណត់អាយុកាលនៃការប្រើប្រាស់នៃទ្រព្យ និងបរិក្ខារ គឺផ្អែកលើការវិនិច្ឆ័យរបស់អ្នក គ្រប់គ្រង ។

3.3 សំវិធានធនលើបំណុលដែលជាប់សង្ស័យ

អ្នកគ្រប់គ្រងកំណត់សំវិធានធន លើឥណទានដែលជាប់សង្ស័យតាមករណីផ្សេងៗពីគ្នា នៅពេលដែលជឿជាក់ថា ការប្រមូលចំនួនទឹកប្រាក់ដែលជំពាក់ទំនងជាមិនអាចកើតឡើង ។ ក្នុងការកំណត់ចំនួនសំវិធានធនទាំងនេះ អ្នក គ្រប់គ្រងធ្វើការពិចារណាតាមបទពិសោធន៍ដែលធ្លាប់មាន និងការផ្លាស់ប្តូរស្ថានភាពហិរញ្ញវត្ថុរបស់អតិថិជន ។ ប្រសិនបើស្ថានភាពហិរញ្ញវត្ថុរបស់អតិថិជនកាន់តែយ៉ាប់យឺនដែលបណ្តាលឱ្យមានភាពអសមត្ថភាពក្នុងការទូទាត់ សងសំវិធានធនត្រូវឱ្យទទួលស្គាល់តាមអ្វីដែលទទួលបាន ។

គ្រឹះស្ថានមីក្រូហិរញ្ញវត្ថុ ប៊ែមប៊ី ហ្វាយនែន ភីអិលស៊ី

កំណត់សម្គាល់លើរបាយការណ៍ហិរញ្ញវត្ថុ (ត)

សម្រាប់កាលបរិច្ឆេទដែលបានបញ្ចប់ថ្ងៃទី 31 ខែ ធ្នូ ឆ្នាំ 2022

4. សាច់ប្រាក់ក្នុងដៃ

	2022		2021	
	ដុល្លារអាមេរិក	ពាន់រៀល (កំណត់ សម្គាល់ 2.4)	ដុល្លារអាមេរិក	ពាន់រៀល (កំណត់ សម្គាល់ 2.4)
ប្រាក់ដុល្លារអាមេរិក	11,519	47,424	15,245	62,108
ប្រាក់រៀល	5,775	23,775	5,874	23,931
	<u>17,294</u>	<u>71,199</u>	<u>21,119</u>	<u>86,039</u>

5. ប្រាក់បញ្ញើ និងប្រាក់តម្កល់នៅធនាគារជាតិនៃកម្ពុជា

	2022		2021	
	ដុល្លារអាមេរិក	ពាន់រៀល (កំណត់ សម្គាល់ 2.4)	ដុល្លារអាមេរិក	ពាន់រៀល (កំណត់ សម្គាល់ 2.4)
ប្រាក់តម្កល់ធានាលើដើមទុន (*)	125,000	514,625	125,000	509,250
គណនីចរន្ត	7,560	31,125	7,101	28,929
	<u>132,560</u>	<u>545,750</u>	<u>132,101</u>	<u>538,179</u>

(*) ប្រាក់តម្កល់ធានាលើដើមទុន ត្រូវបានរក្សាទុកជាមួយធនាគារជាតិនៃកម្ពុជាស្របតាមប្រកាសលេខ ធ7-00-006 ស្តីពីការផ្តល់អាជ្ញាប័ណ្ណគ្រឹះស្ថានមីក្រូហិរញ្ញវត្ថុចុះថ្ងៃទី11 ខែមករា ឆ្នាំ2000 ដែលចំនួនទឹកប្រាក់ត្រូវបានកំណត់ត្រឹម 5% នៃដើមទុនដែលបានចុះបញ្ជីរបស់ក្រុមហ៊ុន ។ ប្រាក់តម្កល់នេះ ត្រូវបង្វិលសងវិញនៅពេលដែល ក្រុមហ៊ុនស្ម័គ្រចិត្តបញ្ចប់អាជីវកម្មរបស់ខ្លួន និងមិនមានសល់បំណុលអតិថិជន ។

ប្រាក់តម្កល់ធានាលើដើមទុនទទួលបានការប្រាក់ 1.19% ក្នុងមួយឆ្នាំ ។ គណនីចរន្តមិនទទួលបានការប្រាក់ទេ ។

គ្រឹះស្ថានមីក្រូហិរញ្ញវត្ថុ ប៊ែមប៊ី ហ្វាយនែន ភីអិលស៊ី

កំណត់សម្គាល់លើរបាយការណ៍ហិរញ្ញវត្ថុ (ត)

សម្រាប់កាលបរិច្ឆេទដែលបានបញ្ចប់ថ្ងៃទី 31 ខែ ធ្នូ ឆ្នាំ 2022

6. ប្រាក់បញ្ញើ និងប្រាក់តម្កល់នៅធនាគារ

	2022		2021	
	ដុល្លារអាមេរិក	ពាន់រៀល (កំណត់ សម្គាល់ 2.4)	ដុល្លារអាមេរិក	ពាន់រៀល (កំណត់ សម្គាល់ 2.4)
គណនីចរន្ត	49,972	205,735	285,606	1,163,559
គណនីសន្សំ	22,688	93,406	37,861	154,246
	<u>72,660</u>	<u>299,141</u>	<u>323,467</u>	<u>1,317,805</u>

គណនីចរន្ត និងគណនីសន្សំមិនទទួលបានការប្រាក់ទេ ។

7. ឥណទានផ្តល់ដល់អតិថិជន

	2022		2021	
	ដុល្លារអាមេរិក	ពាន់រៀល (កំណត់ សម្គាល់ 2.4)	ដុល្លារអាមេរិក	ពាន់រៀល (កំណត់ សម្គាល់ 2.4)
ឥណទានផ្តល់ឱ្យអតិថិជន-វាស់វែងតាម រំលស់ថ្លៃដើម	20,513,779	84,455,228	11,605,539	47,280,966
ដក: សំវិធានធនលើការខាតបង់លើ ឱនភាពនៃតម្លៃ	(117,651)	(484,369)	(86,513)	(352,454)
	<u>20,396,128</u>	<u>83,970,859</u>	<u>11,519,026</u>	<u>46,928,512</u>

គ្រឹះស្ថានមីក្រូហិរញ្ញវត្ថុ ប៊ែមប៊ី ហ្វាយនែន ភីអិលស៊ី

កំណត់សម្គាល់លើរបាយការណ៍ហិរញ្ញវត្ថុ (ត)

សម្រាប់កាលបរិច្ឆេទដែលបានបញ្ចប់ថ្ងៃទី 31 ខែ ធ្នូ ឆ្នាំ 2022

7. ឥណទានផ្តល់ដល់អតិថិជន (ត)

ការប្រែប្រួលនៃសំវិធានធនលើការខាតបង់លើឱនភាពនៃតម្លៃ មានដូចខាងក្រោម៖

	2022		2021	
	ដុល្លារអាមេរិក	ពាន់រៀល (កំណត់ សម្គាល់2.4)	ដុល្លារអាមេរិក	ពាន់រៀល (កំណត់ សម្គាល់2.4)
នៅថ្ងៃទី 1 ខែមករា	86,513	352,454	142,888	577,982
សំវិធានធនក្នុងការិយបច្ឆេទ	53,233	217,563	5,326	21,666
តំហាយនៃសំវិធានធនក្នុងការិយបរិច្ឆេទ	(686)	(2,804)	(190)	(773)
ការលុបចោល	(21,409)	(87,499)	(61,511)	(250,227)
លម្អៀងពីការប្តូររូបិយប័ណ្ណ	-	4,655	-	3,806
នៅថ្ងៃទី 31 ខែធ្នូ	117,651	484,369	86,513	352,454

ឥណទានដុលផ្តល់ឱ្យអតិថិជនត្រូវបានវិភាគដូចខាងក្រោម៖

(ក) តាមទ្រព្យបញ្ជី៖

	2022		2021	
	ដុល្លារអាមេរិក	ពាន់រៀល (កំណត់ សម្គាល់2.4)	ដុល្លារអាមេរិក	ពាន់រៀល (កំណត់ សម្គាល់2.4)
មានការធានា	20,455,871	84,216,821	11,551,052	47,058,986
ពុំមានការធានា	57,908	238,407	54,487	221,980
	20,513,779	84,455,228	11,605,539	47,280,966

(ខ) តាមនិវាសនដ្ឋាន៖

ឥណទានទាំងអស់ត្រូវបានផ្តល់ឱ្យនិវាសនជន ។

គ្រឹះស្ថានមីក្រូហិរញ្ញវត្ថុ ប៊ែមប៊ី ហ្វាយនែន ភីអិលស៊ី

កំណត់សម្គាល់លើរបាយការណ៍ហិរញ្ញវត្ថុ (ត)

សម្រាប់ការិយបរិច្ឆេទដែលបានបញ្ចប់ថ្ងៃទី 31 ខែ ធ្នូ ឆ្នាំ 2022

7. ឥណទានផ្តល់ដល់អតិថិជន (ត)

ឥណទានដុលដ្ឋល់ឱ្យអតិថិជនត្រូវបានវិភាគដូចខាងក្រោម (ត)៖

(គ) តាមកត្តាសេដ្ឋកិច្ច៖

	2022		2021	
	ដុល្លារអាមេរិក	ពាន់រៀល (កំណត់ សម្គាល់ 2.4)	ដុល្លារអាមេរិក	ពាន់រៀល (កំណត់ សម្គាល់ 2.4)
សេវាកម្ម	6,454,784	26,574,346	3,476,151	14,161,839
ឧស្សាហកម្ម	6,064,910	24,969,234	3,482,524	14,187,803
សំណង់	3,919,489	16,136,536	2,328,807	9,487,560
ជំនួញ និងពាណិជ្ជកម្ម	3,076,926	12,667,704	1,651,558	6,728,447
មធ្យោបាយដឹកជញ្ជូន	450,561	1,854,960	197,614	805,079
កសិកម្ម	440,916	1,815,251	253,773	1,033,871
ផ្សេងៗ	106,193	437,197	215,112	876,367
	20,513,779	84,455,228	11,605,539	47,280,966

(ឃ) តាមកាលកំណត់៖

	2022		2021	
	ដុល្លារអាមេរិក	ពាន់រៀល (កំណត់ សម្គាល់ 2.4)	ដុល្លារអាមេរិក	ពាន់រៀល (កំណត់ សម្គាល់ 2.4)
តិចជាង 1 ឆ្នាំ	1,593,792	6,561,642	1,173,073	4,779,100
ពី 1 ឆ្នាំ ទៅ 5 ឆ្នាំ	18,835,797	77,546,976	10,432,466	42,501,866
ច្រើនជាង 5 ឆ្នាំ	84,190	346,610	-	-
	20,513,779	84,455,228	11,605,539	47,280,966

គ្រឹះស្ថានមីក្រូហិរញ្ញវត្ថុ ប៊ែមប៊ី ហ្វាយនែន ភីអិលស៊ី

កំណត់សម្គាល់លើរបាយការណ៍ហិរញ្ញវត្ថុ (ត)

សម្រាប់កាលបរិច្ឆេទដែលបានបញ្ចប់ថ្ងៃទី 31 ខែ ធ្នូ ឆ្នាំ 2022

7. ឥណទានផ្តល់ដល់អតិថិជន (ត)

ឥណទានដុលផ្តល់ឱ្យអតិថិជនត្រូវបានវិភាគដូចខាងក្រោម (ត)៖

(ង) តាមប្រភេទរូបិយប័ណ្ណ៖

	2022		2021	
	ដុល្លារអាមេរិក	ពាន់រៀល (កំណត់ សម្គាល់ 2.4)	ដុល្លារអាមេរិក	ពាន់រៀល (កំណត់ សម្គាល់ 2.4)
ប្រាក់ដុល្លារអាមេរិក	17,827,465	73,395,673	10,428,109	42,484,116
ប្រាក់រៀល	2,686,314	11,059,555	1,177,430	4,796,850
	<u>20,513,779</u>	<u>84,455,228</u>	<u>11,605,539</u>	<u>47,280,966</u>

(ច) តាមទំនាក់ទំនង៖

	2022		2021	
	ដុល្លារអាមេរិក	ពាន់រៀល (កំណត់ សម្គាល់ 2.4)	ដុល្លារអាមេរិក	ពាន់រៀល (កំណត់ សម្គាល់ 2.4)
អតិថិជនខាងក្រៅ	20,323,486	83,671,792	11,478,955	46,765,263
បុគ្គលិក	190,293	783,436	126,584	515,703
	<u>20,513,779</u>	<u>84,455,228</u>	<u>11,605,539</u>	<u>47,280,966</u>

(ឆ) តាមការអត្រាប្រាក់(មួយឆ្នាំ)៖

	2022	2021
ប្រាក់រៀល	10.00% - 18.00%	12.00% - 18.00%
ប្រាក់ដុល្លារអាមេរិក	15.00% - 18.00%	13.00% - 18.00%

គ្រឹះស្ថានមីក្រូហិរញ្ញវត្ថុ ប៊ែមប៊ី ហ្វាយនែន ភីអិលស៊ី

កំណត់សម្គាល់លើរបាយការណ៍ហិរញ្ញវត្ថុ (ត)

សម្រាប់កាលបរិច្ឆេទដែលបានបញ្ចប់ថ្ងៃទី 31 ខែ ធ្នូ ឆ្នាំ 2022

8. ទ្រព្យសកម្មផ្សេងៗ

	2022		2021	
	ដុល្លារអាមេរិក	ពាន់រៀល (កំណត់ សម្គាល់2.4)	ដុល្លារអាមេរិក	ពាន់រៀល (កំណត់ សម្គាល់2.4)
គណនីត្រូវទទួលពីភ្នាក់ងារទូទាត់	49,654	204,426	35,204	143,421
គណនីត្រូវទទួលពីបុគ្គលិក	39,573	162,922	31,118	126,775
ប្រាក់កក់	54,020	222,400	49,690	202,437
ចំណាយបង់មុន	15,153	62,385	6,134	24,990
ទ្រព្យសកម្មផ្សេងៗ	82,579	339,977	127,215	518,274
	<u>240,979</u>	<u>992,110</u>	<u>249,361</u>	<u>1,015,897</u>

គ្រឹះស្ថានមីក្រូហិរញ្ញវត្ថុ ម៉ែមប៊ូ ហ្វាយនែន ភីអិលស៊ី

កំណត់សម្គាល់លើរបាយការណ៍ហិរញ្ញវត្ថុ (ត)
សម្រាប់ការិយបរិច្ឆេទដែលបានបញ្ចប់ថ្ងៃទី 31 ខែ ធ្នូ ឆ្នាំ 2022

9. ទ្រព្យ និងបរិក្ខារ

2022	ការកែលំអ អាគារជួល ដុល្លារអាមេរិក	គ្រឿងសង្ហារឹម និងគ្រឿងបំពាក់ ដុល្លារអាមេរិក	បរិក្ខារកុំព្យូទ័រ ដុល្លារអាមេរិក	បរិក្ខារការិយាល័យ ដុល្លារអាមេរិក	យានយន្ត ដុល្លារអាមេរិក	សរុប ដុល្លារអាមេរិក	ពាន់រៀល (កំណត់សម្គាល់ 2.4)
ថ្លៃដើម							
នាថ្ងៃទី 1 ខែ មករា ឆ្នាំ 2022	50,588	22,758	44,342	11,805	6,198	135,691	552,805
ការទិញបន្ថែម	11,578	6,348	29,968	4,982	41,460	94,336	385,551
ការលុបចោល	-	-	-	(249)	-	(249)	(1,018)
និយ័តកម្ម	-	-	-	-	(4)	(4)	(16)
លម្អៀងពីការប្តូររូបិយប័ណ្ណ	-	-	-	-	-	-	8,658
នាថ្ងៃទី 31 ខែ ធ្នូ ឆ្នាំ 2022	62,166	29,106	74,310	16,538	47,654	229,774	945,980
ដក៖ រំលស់បង្គរ							
នាថ្ងៃទី 1 ខែ មករា ឆ្នាំ 2022	24,089	16,349	30,602	7,259	3,513	81,812	333,302
រំលស់ក្នុងការិយបរិច្ឆេទ	10,758	3,455	15,422	2,859	5,934	38,428	157,055
ការលុបចោល	-	-	-	(170)	-	(170)	(695)
និយ័តកម្ម	-	-	-	-	(4)	(4)	(16)
លម្អៀងពីការប្តូររូបិយប័ណ្ណ	-	-	-	-	-	-	4,666
នាថ្ងៃទី 31 ខែ ធ្នូ ឆ្នាំ 2022	34,847	19,804	46,024	9,948	9,443	120,066	494,312
តម្លៃយោង							
នាថ្ងៃទី 31 ខែ ធ្នូ ឆ្នាំ 2022	27,319	9,302	28,286	6,590	38,211	109,708	451,668

គ្រឹះស្ថានមីក្រូហិរញ្ញវត្ថុ ម៉ែមប៊ូ ហ្វាយនែន ភីអិលស៊ី

កំណត់សម្គាល់លើរបាយការណ៍ហិរញ្ញវត្ថុ (ត)
សម្រាប់ការិយបរិច្ឆេទដែលបានបញ្ចប់ថ្ងៃទី 31 ខែ ធ្នូ ឆ្នាំ 2022

9. ទ្រព្យ និងបរិក្ខារ (ត)

2021	ការកែលំអ អាគារជួល ដុល្លារអាមេរិក	គ្រឿងសង្ហារឹម និងគ្រឿងបំពាក់ ដុល្លារអាមេរិក	បរិក្ខារកុំព្យូទ័រ ដុល្លារអាមេរិក	បរិក្ខារការិយាល័យ ដុល្លារអាមេរិក	យានយន្ត ដុល្លារអាមេរិក	សរុប ដុល្លារអាមេរិក	ពាន់រៀល (កំណត់សម្គាល់ 2.4)
ថ្លៃដើម							
នាថ្ងៃទី 1 ខែ មករា ឆ្នាំ 2021	37,986	20,473	31,381	11,805	8,150	109,795	444,121
ការទិញបន្ថែម	17,488	2,285	17,114	615	-	37,502	152,558
ការលុបចោល	-	-	(1,605)	-	(1,950)	(3,555)	(14,462)
និយ័តកម្ម	(4,886)	-	(2,548)	(615)	(2)	(8,051)	(32,751)
លម្អៀងពីការប្តូររូបិយប័ណ្ណ	-	-	-	-	-	-	3,339
នាថ្ងៃទី 31 ខែ ធ្នូ ឆ្នាំ 2021	50,588	22,758	44,342	11,805	6,198	135,691	552,805
ដក៖ រំលស់បង្គរ							
នាថ្ងៃទី 1 ខែ មករា ឆ្នាំ 2021	14,645	13,169	24,923	4,698	3,733	61,168	247,425
រំលស់ក្នុងការិយបរិច្ឆេទ	9,545	3,180	9,681	2,822	1,731	26,959	109,669
ការលុបចោល	-	-	(1,528)	-	(1,949)	(3,477)	(14,144)
និយ័តកម្ម	(101)	-	(2,474)	(261)	(2)	(2,838)	(11,545)
លម្អៀងពីការប្តូររូបិយប័ណ្ណ	-	-	-	-	-	-	1,897
នាថ្ងៃទី 31 ខែ ធ្នូ ឆ្នាំ 2021	24,089	16,349	30,602	7,259	3,513	81,812	333,302
តម្លៃយោង							
នាថ្ងៃទី 31 ខែ ធ្នូ ឆ្នាំ 2021	26,499	6,409	13,740	4,546	2,685	53,879	219,503

គ្រឹះស្ថានមីក្រូហិរញ្ញវត្ថុ ប៊ែមប៊ី ហ្វាយនែន ភីអិលស៊ី

កំណត់សម្គាល់លើរបាយការណ៍ហិរញ្ញវត្ថុ (ត)

សម្រាប់កាលបរិច្ឆេទដែលបានបញ្ចប់ថ្ងៃទី 31 ខែ ធ្នូ ឆ្នាំ 2022

10. ទ្រព្យសកម្មអរូបី

	សូហ្វ្វែរ ដុល្លារអាមេរិក	សូហ្វ្វែរកំពុង អភិវឌ្ឍ ពាន់រៀល (កំណត់ សម្គាល់ 2.4)	សរុប ដុល្លារអាមេរិក	សរុប ពាន់រៀល (កំណត់ សម្គាល់ 2.4)
ថ្លៃដើម				
នាថ្ងៃទី 1 ខែ មករា ឆ្នាំ 2022	21,190	891	22,081	89,958
ការទិញបន្ថែម	-	1,925	1,925	7,867
លម្អៀងពីការប្តូររូបិយប័ណ្ណ	-	-	-	1,008
នាថ្ងៃទី 31 ខែ ធ្នូ ឆ្នាំ 2022	21,190	2,816	24,006	98,833
ដក៖ រំលស់បង្គរ				
នាថ្ងៃទី 1 ខែ មករា ឆ្នាំ 2022	6,845	-	6,845	27,887
រំលស់ក្នុងការិយបរិច្ឆេទ	2,116	-	2,116	8,648
លម្អៀងពីការប្តូររូបិយប័ណ្ណ	-	-	-	358
នាថ្ងៃទី 31 ខែ ធ្នូ ឆ្នាំ 2022	8,961	-	8,961	36,893
តម្លៃយោង				
នាថ្ងៃទី 31 ខែ ធ្នូ ឆ្នាំ 2022	12,229	2,816	15,045	61,940

គ្រឹះស្ថានមីក្រូហិរញ្ញវត្ថុ ម៉ែមមី ហ្វាយនែន ភីអិលស៊ី

កំណត់សម្គាល់លើរបាយការណ៍ហិរញ្ញវត្ថុ (ត)

សម្រាប់កាលបរិច្ឆេទដែលបានបញ្ចប់ថ្ងៃទី 31 ខែ ធ្នូ ឆ្នាំ 2022

10. ទ្រព្យសកម្មអរូបី (ត)

	សូហ្វ្វែរ ដុល្លារអាមេរិក	សូហ្វ្វែរកំពុង អភិវឌ្ឍ ពាន់រៀល (កំណត់ សម្គាល់ 2.4)	សរុប ដុល្លារអាមេរិក	ពាន់រៀល (កំណត់ សម្គាល់ 2.4)
ថ្លៃដើម				
នាថ្ងៃទី 1 ខែ មករា ឆ្នាំ 2021	21,190	-	21,190	85,714
ការទិញបន្ថែម	-	891	891	3,625
លម្អៀងពីការប្តូររូបិយប័ណ្ណ	-	-	-	619
នាថ្ងៃទី 31 ខែ ធ្នូ ឆ្នាំ 2021	21,190	891	22,081	89,958
ដក៖ រំលស់បង្គរ				
នាថ្ងៃទី 1 ខែ មករា ឆ្នាំ 2021	4,728	-	4,728	19,125
រំលស់ក្នុងការិយបរិច្ឆេទ	2,117	-	2,117	8,612
លម្អៀងពីការប្តូររូបិយប័ណ្ណ	-	-	-	150
នាថ្ងៃទី 31 ខែ ធ្នូ ឆ្នាំ 2021	6,845	-	6,845	27,887
តម្លៃយោង				
នាថ្ងៃទី 31 ខែ ធ្នូ ឆ្នាំ 2021	14,345	891	15,236	62,071

11. បំណុលផ្សេងៗ

	2022		2021	
	ដុល្លារអាមេរិក	ពាន់រៀល (កំណត់ សម្គាល់ 2.4)	ដុល្លារអាមេរិក	ពាន់រៀល (កំណត់ សម្គាល់ 2.4)
បំណុលបង្គរ	185,178	762,378	118,714	483,641
បំណុលជំពាក់ 121 Shoppe	135,479	557,767	20,040	81,643
បំណុលពន្ធកាត់ទុក	20,108	82,785	11,627	47,368
បំណុលផ្សេងៗ	59,424	244,648	69,397	282,724
	400,189	1,647,578	219,778	895,376

គ្រឹះស្ថានមីក្រូហិរញ្ញវត្ថុ ប៊ែមប៊ី ហ្វាយនែន ភីអិលស៊ី

កំណត់សម្គាល់លើរបាយការណ៍ហិរញ្ញវត្ថុ (ត)

សម្រាប់ការិយបរិច្ឆេទដែលបានបញ្ចប់ថ្ងៃទី 31 ខែ ធ្នូ ឆ្នាំ 2022

12. ពន្ធលើប្រាក់ចំណេញ

12.1 បំណុលពន្ធលើប្រាក់ចំណេញប្រចាំឆ្នាំ

	2022		2021	
	ដុល្លារអាមេរិក	ពាន់រៀល (កំណត់ សម្គាល់ 2.4)	ដុល្លារអាមេរិក	ពាន់រៀល (កំណត់ សម្គាល់ 2.4)
នាថ្ងៃទី 1 ខែ មករា	19,939	81,231	1,614	6,529
ចំណាយពន្ធ	93,212	380,957	42,062	171,108
ពន្ធដែលបានបង់	(55,318)	(226,085)	(23,737)	(96,562)
សំវិធានធនដែលខ្វះកាលពីការិយបរិច្ឆេទមុន	603	2,464	-	-
លម្អៀងពីការប្តូររូបិយប័ណ្ណ	-	2,014	-	156
នាថ្ងៃទី 31 ខែ ធ្នូ	58,436	240,581	19,939	81,231

12.2 ចំណាយពន្ធលើប្រាក់ចំណេញ

អនុលោមទៅតាមច្បាប់សារពើពន្ធនៃព្រះរាជាណាចក្រកម្ពុជា ក្រុមហ៊ុនមានកាតព្វកិច្ចបង់ពន្ធលើប្រាក់ចំណេញ ដោយគណនាតាមអត្រា 20% នៃប្រាក់ចំណេញជាប់ពន្ធ ឬក៏បង់ពន្ធអប្បបរមាដោយគណនាតាមអត្រា 1% នៃ ប្រាក់ចំណូលសរុប នៅពេលដែលពន្ធមួយណាមានចំនួនច្រើនជាង។

	2022		2021	
	ដុល្លារអាមេរិក	ពាន់រៀល (កំណត់ សម្គាល់ 2.4)	ដុល្លារអាមេរិក	ពាន់រៀល (កំណត់ សម្គាល់ 2.4)
ចំណាយពន្ធលើប្រាក់ចំណេញ	93,212	380,957	42,062	171,108

គ្រឹះស្ថានមីក្រូហិរញ្ញវត្ថុ ប៊ែមប៊ូ ហ្វាយនែន ភីអិលស៊ី

កំណត់សម្គាល់លើរបាយការណ៍ហិរញ្ញវត្ថុ (ត)

សម្រាប់កាលបរិច្ឆេទដែលបានបញ្ចប់ថ្ងៃទី 31 ខែ ធ្នូ ឆ្នាំ 2022

12. ពន្ធលើប្រាក់ចំណេញ (ត)

12.2 ចំណាយពន្ធលើប្រាក់ចំណេញ (ត)

ការផ្ទៀងផ្ទាត់ពន្ធលើប្រាក់ចំណេញដែលគណនាតាមអត្រាពន្ធជាផ្លូវការរៀបរយទៅនឹង ពន្ធលើប្រាក់ចំណេញដែលបង្ហាញក្នុងរបាយការណ៍លទ្ធផលសម្រេចបានដូចខាងក្រោម៖

	2022		2021	
	ដុល្លារអាមេរិក	ពាន់រៀល (កំណត់ សម្គាល់ 2.4)	ដុល្លារអាមេរិក	ពាន់រៀល (កំណត់ សម្គាល់ 2.4)
ប្រាក់ចំណេញមុនដកពន្ធ	424,741	1,735,917	265,484	1,079,989
ពន្ធលើប្រាក់ចំណេញតាមអត្រា 20%	84,948	347,183	53,097	215,998
ចំណាយមិនអាចកាត់កងបាន	5,816	23,770	571	2,323
ភាពលំអៀងបណ្តោះអាសន្ន	2,448	10,004	4,004	16,288
ខាតពន្ធដែលបានប្រើប្រាស់	-	-	(15,610)	(63,501)
ចំណាយពន្ធលើប្រាក់ចំណេញ	93,212	380,957	42,062	171,108

ការគណនានៃការចំណាយពន្ធលើប្រាក់ចំណេញនេះ គឺជាប្រធានបទក្នុងការពិនិត្យ និងការវាយតម្លៃចុងក្រោយរបស់អាជ្ញាធរពន្ធ ។

13. ប្រាក់កម្ចី

ប្រាក់កម្ចីមានដូចខាងក្រោម៖

	2022		2021	
	ដុល្លារអាមេរិក	ពាន់រៀល (កំណត់ សម្គាល់ 2.4)	ដុល្លារអាមេរិក	ពាន់រៀល (កំណត់ សម្គាល់ 2.4)
ប្រាក់ដើមដែលនៅសល់	15,495,291	63,794,113	9,459,500	38,538,003
បំណុលការប្រាក់បង្គរ	194,515	800,818	135,586	552,377
	15,689,806	64,594,931	9,595,086	39,090,380

គ្រឹះស្ថានមីក្រូហិរញ្ញវត្ថុ ប៊ែមប៊ី ហ្វាយនែន ភីអិលស៊ី

កំណត់សម្គាល់លើរបាយការណ៍ហិរញ្ញវត្ថុ (ត)

សម្រាប់កាលបរិច្ឆេទដែលបានបញ្ចប់ថ្ងៃទី 31 ខែ ធ្នូ ឆ្នាំ 2022

13. ប្រាក់កម្ចី (ត)

ការប្រែប្រួលនៃប្រាក់ដើមដែលនៅសល់មានដូចខាងក្រោម៖

	2022		2021	
	ដុល្លារ អាមេរិក	ពាន់រៀល (កំណត់ សម្គាល់2.4)	ដុល្លារ អាមេរិក	ពាន់រៀល (កំណត់ សម្គាល់2.4)
នៅថ្ងៃទី 1 ខែមករា	9,459,500	38,538,003	6,359,500	25,724,178
ការខ្ចីបន្ថែម	6,235,791	25,485,678	3,400,000	13,831,200
ការទូទាត់សង	(200,000)	(817,400)	(300,000)	(1,220,400)
លម្អៀងពីការប្តូររូបិយប័ណ្ណ	-	587,832	-	203,025
នៅថ្ងៃទី 31 ខែធ្នូ	15,495,291	63,794,113	9,459,500	38,538,003

ប្រាក់កម្ចីខាងលើត្រូវបានវិភាគបន្ថែមដូចខាងក្រោម៖

(ក) តាមកាលកំណត់៖

	2022		2021	
	ដុល្លារ អាមេរិក	ពាន់រៀល (កំណត់ សម្គាល់2.4)	ដុល្លារ អាមេរិក	ពាន់រៀល (កំណត់ សម្គាល់2.4)
រយៈពេលខ្លី	50,000	205,850	-	-
រយៈពេលវែង	15,445,291	63,588,263	9,459,500	38,538,003
	15,495,291	63,794,113	9,459,500	38,538,003

គ្រឹះស្ថានមីក្រូហិរញ្ញវត្ថុ ម៉ែមម៉ូ ហ្វាយនែន ភីអិលស៊ី

កំណត់សម្គាល់លើរបាយការណ៍ហិរញ្ញវត្ថុ (ត)

សម្រាប់កាលបរិច្ឆេទដែលបានបញ្ចប់ថ្ងៃទី 31 ខែ ធ្នូ ឆ្នាំ 2022

13. ប្រាក់កម្ចី (ត)

ប្រាក់កម្ចីខាងលើត្រូវបានវិភាគបន្ថែមដូចខាងក្រោម (ត)៖

(ខ) តាមទំនាក់ទំនង៖

	2022		2021	
	ដុល្លារ អាមេរិក	ពាន់រៀល (កំណត់ សម្គាល់2.4)	ដុល្លារ អាមេរិក	ពាន់រៀល (កំណត់ សម្គាល់2.4)
សម្ព័ន្ធព្យាតិ				
លក្ខី ប្រាយម៍ អ៊ិនវេសមិន ខូ អិលធីឌី (LPI) (*)	50,000	205,850	-	-
Hikari Power Hong Kong Limited				
(HPHKL) (**)	11,459,500	47,178,762	9,459,500	38,538,003
	<u>11,509,500</u>	<u>47,384,612</u>	<u>9,459,500</u>	<u>38,538,003</u>
មិនមែនសម្ព័ន្ធព្យាតិ (***)				
ធនាគារក្នុងស្រុក៖				
ធនាគារ អេស៊ីលីដា ភីអិលស៊ី	985,791	4,058,501	-	-
ធនាគារ គូកមិនកម្ពុជា	1,000,000	4,117,000	-	-
ធនាគារក្រៅប្រទេស/ស្ថាប័នហិរញ្ញវត្ថុ៖				
Samurai Asset Finance	2,000,000	8,234,000	-	-
	<u>3,985,791</u>	<u>16,409,501</u>	<u>-</u>	<u>-</u>
	<u>15,495,291</u>	<u>63,794,113</u>	<u>9,459,500</u>	<u>38,538,003</u>

(*) ការទូទាត់សងការប្រាក់ត្រូវបានធ្វើឡើងរៀងរាល់ត្រីមាស ដោយស្របទៅតាមកាលវិភាគសងប្រាក់នៃកិច្ចសន្យាខ្ចីប្រាក់ ។ ប្រាក់កម្ចីពី លក្ខី ប្រាយម៍ អ៊ិនវេសមិន ខូ អិលធីឌី (LPI) មានរយៈពេលខ្លី មានកាលកំណត់នៅថ្ងៃទី 1 ខែកុម្ភៈ ឆ្នាំ2023 ។

(**) ការទូទាត់សងការប្រាក់ត្រូវបានធ្វើឡើងរៀងរាល់ត្រីមាស ដោយស្របទៅតាមកាលវិភាគសងប្រាក់នៃកិច្ចសន្យាខ្ចីប្រាក់នីមួយៗ ។ ប្រាក់កម្ចីពី Hikari Power Hong Kong Limited (“HPHKL”) មានកាលកំណត់ពីឆ្នាំ 2032 ដល់ 2035 ។

(***) ការទូទាត់សងប្រាក់ដើម និងការប្រាក់ត្រូវបានធ្វើឡើងរៀងរាល់ខែ ឬត្រីមាស ឬប្រចាំឆ្នាំដោយស្របទៅតាមកាលវិភាគសងប្រាក់នៃកិច្ចសន្យាខ្ចីប្រាក់នីមួយៗ ។ ប្រាក់កម្ចីពីមិនមែនសម្ព័ន្ធព្យាតិមានកាលកំណត់រហូតដល់3ឆ្នាំ ។

គ្រឹះស្ថានមីក្រូហិរញ្ញវត្ថុ ប៊ែមប៊ី ហ្វាយនែន ភីអិលស៊ី

កំណត់សម្គាល់លើរបាយការណ៍ហិរញ្ញវត្ថុ (ត)

សម្រាប់កាលបរិច្ឆេទដែលបានបញ្ចប់ថ្ងៃទី 31 ខែ ធ្នូ ឆ្នាំ 2022

13. ប្រាក់កម្ចី (ត)

ប្រាក់កម្ចីខាងលើត្រូវបានវិភាគបន្ថែមដូចខាងក្រោម (ត)៖

(ត) តាមការអត្រាប្រាក់(មួយឆ្នាំ)៖

	2022	2021
អត្រាការប្រាក់ក្នុងមួយឆ្នាំ		
មានការធានា	6.5%	Nil
គ្មានការធានា	8.5% - 10.9%	10%

14. អនុបំណុល

	2022		2021	
	ដុល្លារ អាមេរិក	ពាន់រៀល (កំណត់ សម្គាល់2.4)	ដុល្លារ អាមេរិក	ពាន់រៀល (កំណត់ សម្គាល់2.4)
ប្រាក់ដើមដែលនៅសល់	2,000,000	8,234,000	-	-
បំណុលការប្រាក់បង្គរ	25,028	103,040	-	-
	<u>2,025,028</u>	<u>8,337,040</u>	-	-

អនុបំណុលពីសម្ព័ន្ធព្យាតិ LPI ដែលមានប្រាក់ដើមចំនួន 2,000,000 ដុល្លារអាមេរិក នឹងត្រូវសងត្រឡប់មិនឱ្យលើស ថ្ងៃទី1 ខែមករា ឆ្នាំ2038 ។

អនុបំណុលនេះបានអនុម័តដោយធនាគារជាតិនៅថ្ងៃទី15 ខែកញ្ញា ឆ្នាំ2022 ។

អនុបំណុលនេះមានអត្រាការប្រាក់ 10% ក្នុងមួយឆ្នាំ ។

គ្រឹះស្ថានមីក្រូហិរញ្ញវត្ថុ ប៊ែមប៊ី ហ្វាយនែន ភីអិលស៊ី

កំណត់សម្គាល់លើរបាយការណ៍ហិរញ្ញវត្ថុ (ត)

សម្រាប់កាលបរិច្ឆេទដែលបានបញ្ចប់ថ្ងៃទី 31 ខែ ធ្នូ ឆ្នាំ 2022

15. ដើមទុន

	2022			2021		
	ចំនួន ភាគហ៊ុន	ដុល្លារ អាមេរិក	ពាន់រៀល (កំណត់ សម្គាល់2.4)	ចំនួន ភាគហ៊ុន	ដុល្លារ អាមេរិក	ពាន់រៀល (កំណត់ សម្គាល់2.4)
បានចុះបញ្ជី៖						
តម្លៃហ៊ុន 1 ភាគហ៊ុន100 ដុល្លារ អាមេរិក	25,000	2,500,000	10,000,000	25,000	2,500,000	10,000,000
ភាគហ៊ុនដែលបានបង់៖						
តម្លៃហ៊ុន 1 ភាគហ៊ុន100ដុល្លារ អាមេរិក	25,000	2,500,000	10,000,000	25,000	2,500,000	10,000,000

ដើមទុនដែលបានបង់របស់ក្រុមហ៊ុននាថ្ងៃទី31 ខែធ្នូ ឆ្នាំ2022 មានចំនួន 2,500,000 ដុល្លារអាមេរិក (2021៖ 2,500,000 ដុល្លារអាមេរិក) ដែលក្នុងនោះក្នុងមួយភាគហ៊ុនស្មើនឹង 100 ដុល្លារអាមេរិក ។

ចំនួនភាគហ៊ុនរបស់ក្រុមហ៊ុននិងរចនាសម្ព័ន្ធភាគហ៊ុនមានដូចខាងក្រោម៖

	2022			2021		
	ភាគរយនៃ ភាគហ៊ុន កាន់កាប់	ចំនួន ភាគហ៊ុន	តម្លៃគិតជា ដុល្លារ អាមេរិក	ភាគរយនៃ ភាគហ៊ុន កាន់កាប់	ចំនួន ភាគហ៊ុន	តម្លៃគិតជា ដុល្លារ អាមេរិក
	LPI	50%	12,500	1,250,000	50%	12,500
HPHKL	50%	12,500	1,250,000	50%	12,500	1,250,000
	100%	25,000	2,500,000	100%	25,000	2,500,000

16. ទុនបម្រុងតាមបទប្បញ្ញត្តិ

	2022		2021	
	ដុល្លារអាមេរិក	ពាន់រៀល (កំណត់ សម្គាល់2.4)	ដុល្លារអាមេរិក	ពាន់រៀល (កំណត់ សម្គាល់2.4)
ទុនបម្រុងតាមបទប្បញ្ញត្តិ(*)	258,797	1,055,446	173,631	707,373

គ្រឹះស្ថានហិរញ្ញវត្ថុ ប៊ែមប៊ី ហ្វាយនែន ភីអិលស៊ី

កំណត់សម្គាល់លើរបាយការណ៍ហិរញ្ញវត្ថុ (ត)

សម្រាប់កាលបរិច្ឆេទដែលបានបញ្ចប់ថ្ងៃទី 31 ខែ ធ្នូ ឆ្នាំ 2022

16. ទុនបម្រុងតាមបទប្បញ្ញត្តិ (ត)

(*) បម្រុងប្រូលទុនបម្រុងតាមបទប្បញ្ញត្តិ៖

	2022		2021	
	ដុល្លារអាមេរិក	ពាន់រៀល (កំណត់ សម្គាល់2.4)	ដុល្លារអាមេរិក	ពាន់រៀល (កំណត់ សម្គាល់2.4)
នាថ្ងៃទី1 ខែមករា	173,631	707,373	72,781	294,399
ការផ្ទេរ	85,166	348,073	100,850	410,258
លម្អៀងពីការប្តូររូបិយប័ណ្ណ	-	-	-	2,716
នាថ្ងៃទី31 ខែធ្នូ	258,797	1,055,446	173,631	707,373

ការផ្ទេរពីប្រាក់ខាតបង្គរទៅទុនបម្រុង ត្រូវបានធ្វើឡើងនៅពេលដែលសំវិធានធនតាមបទប្បញ្ញត្តិរបស់ធនាគារជាតិ នៃកម្ពុជាខ្ពស់ជាងសំវិធានធនតាម CIFRS for SMEs ៖

	2022		2021	
	ដុល្លារ អាមេរិក	ពាន់រៀល (កំណត់ សម្គាល់2.4)	ដុល្លារ អាមេរិក	ពាន់រៀល (កំណត់ សម្គាល់2.4)
ឱនភាពឥណទានតាមបទប្បញ្ញត្តិរបស់ធនាគារជាតិ នៃកម្ពុជា				
- ប្រាក់បញ្ញើនិងប្រាក់តម្កល់នៅធនាគារ	727	2,993	3,235	13,180
- ឥណទានផ្តល់ដល់អតិថិជន	375,721	1,546,843	256,909	1,046,647
សំវិធានធនលើឱនភាពនៃទ្រព្យសកម្មហិរញ្ញវត្ថុតាម បទប្បញ្ញត្តិរបស់ធនាគារជាតិនៃកម្ពុជា	376,448	1,549,836	260,144	1,059,827
សំវិធានធនលើឱនភាពនៃទ្រព្យសកម្មហិរញ្ញវត្ថុតាម CIFRS for SMEs (កំណត់សម្គាល់ 7)	117,651	484,369	86,513	352,454
លម្អៀងពីការប្តូររូបិយប័ណ្ណ	-	(10,021)	-	-
	258,797	1,055,446	173,631	707,373

គ្រឹះស្ថានមីក្រូហិរញ្ញវត្ថុ ប៊ែមប៊ី ហ្វាយនែន ភីអិលស៊ី

កំណត់សម្គាល់លើរបាយការណ៍ហិរញ្ញវត្ថុ (ត)

សម្រាប់កាលបរិច្ឆេទដែលបានបញ្ចប់ថ្ងៃទី 31 ខែ ធ្នូ ឆ្នាំ 2022

17. ចំណូលពីការប្រាក់

	2022		2021	
	ដុល្លារអាមេរិក	ពាន់រៀល (កំណត់ សម្គាល់ 2.4)	ដុល្លារអាមេរិក	ពាន់រៀល (កំណត់ សម្គាល់ 2.4)
ឥណទានផ្តល់ដល់អតិថិជន	3,843,386	15,707,918	2,394,224	9,739,703
ប្រាក់តំកល់នៅធនាគារជាតិនៃកម្ពុជានិង ធនាគារផ្សេងៗ	732	2,992	675	2,746
	<u>3,844,118</u>	<u>15,710,910</u>	<u>2,394,899</u>	<u>9,742,449</u>

18. ចំណាយលើការប្រាក់

នេះជាចំណាយលើការប្រាក់ពី ប្រាក់កម្ចី និងអនុបំណុល (កំណត់សម្គាល់ 13 និង 14) ។

19. ចំណូលផ្សេងៗ

	2022		2021	
	ដុល្លារអាមេរិក	ពាន់រៀល (កំណត់ សម្គាល់ 2.4)	ដុល្លារអាមេរិក	ពាន់រៀល (កំណត់ សម្គាល់ 2.4)
ចំណូលពីប្រាក់ពិន័យ	21,091	86,199	16,529	67,240
ចំណូលផ្សេងៗ សុទ្ធ	48,601	198,632	43,397	176,539
ចំណេញ (ខាត) លើអត្រាប្តូរប្រាក់-សុទ្ធ	1,031	4,214	(7,706)	(31,348)
	<u>70,723</u>	<u>289,045</u>	<u>52,220</u>	<u>212,431</u>

គ្រឹះស្ថានមីក្រូហិរញ្ញវត្ថុ ប៊ែមប៊ី ហ្វាយនែន ភីអិលស៊ី

កំណត់សម្គាល់លើរបាយការណ៍ហិរញ្ញវត្ថុ (ត)

សម្រាប់កាលបរិច្ឆេទដែលបានបញ្ចប់ថ្ងៃទី 31 ខែ ធ្នូ ឆ្នាំ 2022

20. ចំណាយលើបុគ្គលិក

	2022		2021	
	ដុល្លារអាមេរិក	ពាន់រៀល (កំណត់ សម្គាល់2.4)	ដុល្លារអាមេរិក	ពាន់រៀល (កំណត់ សម្គាល់2.4)
ប្រាក់ខែនិងប្រាក់ឈ្នួល	925,603	3,782,939	665,049	2,705,419
អត្ថប្រយោជន៍រយៈពេលខ្លីផ្សេងៗ	302,954	1,238,173	228,478	929,449
	<u>1,228,557</u>	<u>5,021,112</u>	<u>893,527</u>	<u>3,634,868</u>

21. រំលស់

	2022		2021	
	ដុល្លារអាមេរិក	ពាន់រៀល (កំណត់ សម្គាល់2.4)	ដុល្លារអាមេរិក	ពាន់រៀល (កំណត់ សម្គាល់2.4)
រំលស់លើទ្រព្យ និងបរិក្ខារ (កំណត់សម្គាល់ 9)	38,424	157,039	24,121	98,124
រំលស់លើទ្រព្យសកម្មអរូបី (កំណត់សម្គាល់ 10)	2,116	8,648	2,117	8,612
	<u>40,540</u>	<u>165,687</u>	<u>26,238</u>	<u>106,736</u>

គ្រឹះស្ថានមីក្រូហិរញ្ញវត្ថុ ប៊ែមប៊ី ហ្វាយនែន ភីអិលស៊ី

កំណត់សម្គាល់លើរបាយការណ៍ហិរញ្ញវត្ថុ (ត)

សម្រាប់កាលបរិច្ឆេទដែលបានបញ្ចប់ថ្ងៃទី 31 ខែ ធ្នូ ឆ្នាំ 2022

22. ចំណាយទូទៅ និងរដ្ឋបាល

	2022		2021	
	ដុល្លារអាមេរិក	ពាន់រៀល (កំណត់ សម្គាល់ 2.4)	ដុល្លារអាមេរិក	ពាន់រៀល (កំណត់ សម្គាល់ 2.4)
ចំណាយលើការជួល	104,225	425,968	88,953	361,861
ចំណាយលើសម្ភារការិយាល័យ	71,356	291,632	31,867	129,635
កម្រៃសេវាវិជ្ជាជីវៈ	40,911	167,203	18,184	73,973
ចំណាយការដឹកជញ្ជូន និងយានយន្ត	26,901	109,944	8,105	32,971
ចំណាយលើការទំនាក់ទំនង	19,547	79,889	12,349	50,236
ថ្លៃទឹក និងថ្លៃភ្លើង	19,186	78,413	14,118	57,432
ចំណាយពន្ធ និងអាជ្ញាប័ណ្ណ	15,274	62,425	15,808	64,307
ចំណាយជួសជុល និងថែទាំ	11,157	45,599	14,045	57,135
កម្រៃសមាជិកភាព និងសេវាកម្ម	10,163	41,536	7,978	32,455
ចំណាយលើទីផ្សារ និងការផ្សព្វផ្សាយ	4,670	19,086	2,858	11,626
ថ្លៃធនាគារ	3,053	12,478	2,372	9,649
កម្រៃជើងសារ	33	134	396	1,611
ចំណាយផ្សេងៗ	69,915	285,743	38,260	155,641
	396,391	1,620,050	255,293	1,038,532

គ្រឹះស្ថានមីក្រូហិរញ្ញវត្ថុ ប៊ែមប៊ី ហ្វាយនែន ភីអិលស៊ី

កំណត់សម្គាល់លើរបាយការណ៍ហិរញ្ញវត្ថុ (ត)

សម្រាប់កាលបរិច្ឆេទដែលបានបញ្ចប់ថ្ងៃទី 31 ខែ ធ្នូ ឆ្នាំ 2022

23. សាច់ប្រាក់ និងសាច់ប្រាក់សមមូល

	2022		2021	
	ដុល្លារអាមេរិក	ពាន់រៀល (កំណត់ សម្គាល់ 2.4)	ដុល្លារអាមេរិក	ពាន់រៀល (កំណត់ សម្គាល់ 2.4)
សាច់ប្រាក់ក្នុងដៃ (កំណត់សម្គាល់ 4)	17,294	71,199	21,119	86,039
ប្រាក់បញ្ញើ និងប្រាក់តម្កល់នៅធនាគារជាតិ នៃកម្ពុជា (កំណត់សម្គាល់ 5)	7,560	31,125	7,101	28,929
ប្រាក់បញ្ញើ និងប្រាក់តម្កល់នៅធនាគារ (ជាមួយរយៈពេលកំណត់ ឬស្មើ 3 ខែ) (កំណត់សម្គាល់ 6)	72,660	299,141	323,467	1,317,805
	<u>97,514</u>	<u>401,465</u>	<u>351,687</u>	<u>1,432,773</u>

24. ប្រតិបត្តិការ និងសមតុល្យជាមួយសម្ព័ន្ធព្យាបាល

24.1 ប្រតិបត្តិការជាមួយសម្ព័ន្ធព្យាបាល

ប្រតិបត្តិការជាមួយសម្ព័ន្ធព្យាបាលនៅក្នុងការិយបរិច្ឆេទមានដូចខាងក្រោម៖

		2022		2021	
		ដុល្លារអាមេរិក	ពាន់រៀល (កំណត់ សម្គាល់ 2.4)	ដុល្លារអាមេរិក	ពាន់រៀល (កំណត់ សម្គាល់ 2.4)
LPI	ចំណាយការប្រាក់ និងកម្រៃ	167,698	685,382	8,122	33,040
	អនុបំណុល	2,000,000	8,174,000	-	-
	ប្រាក់កម្ចី	250,000	1,021,750	300,000	1,220,400
	ការទូទាត់សងប្រាក់កម្ចី	(200,000)	(817,400)	(300,000)	(1,220,400)
HPHKL	ចំណាយការប្រាក់ និងកម្រៃ	<u>1,349,431</u>	<u>5,515,124</u>	<u>993,129</u>	<u>4,040,049</u>

គ្រឹះស្ថានមីក្រូហិរញ្ញវត្ថុ ប៊ែមប៊ី ហ្វាយនែន ភីអិលស៊ី

កំណត់សម្គាល់លើរបាយការណ៍ហិរញ្ញវត្ថុ (ត)

សម្រាប់កាលបរិច្ឆេទដែលបានបញ្ចប់ថ្ងៃទី 31 ខែ ធ្នូ ឆ្នាំ 2022

24. ប្រតិបត្តិការ និងសមតុល្យជាមួយសម្ព័ន្ធព្យាបាល (ត)

24.2 សមតុល្យជាមួយសម្ព័ន្ធព្យាបាល

		2022		2021	
		ដុល្លារអាមេរិក	ពាន់រៀល (កំណត់ សម្គាល់ 2.4)	ដុល្លារអាមេរិក	ពាន់រៀល (កំណត់ សម្គាល់ 2.4)
LPI	ប្រាក់កម្ចីរយៈពេលខ្លី	50,000	205,850	-	-
	បំណុលការប្រាក់បង្គរ	25,712	105,856	-	-
HPHKL	ប្រាក់កម្ចីរយៈពេលវែង	11,459,500	47,178,762	9,459,500	38,538,003
	បំណុលការប្រាក់បង្គរ	148,773	612,498	135,586	552,377

សំណងសម្រាប់គណៈគ្រប់គ្រងសំខាន់ៗ

ក្រុមហ៊ុនចាត់ទុកគណៈគ្រប់គ្រងសំខាន់ៗ ជាបុគ្គលិកដែលមានមុខតំណែងគ្រប់គ្រង រហូតដល់ប្រធានក្រុមប្រឹក្សាភិបាល ។ អត្ថប្រយោជន៍រយៈពេលខ្លី និងរយៈពេលវែងសម្រាប់បុគ្គលិកមានមុខតំណែងគ្រប់គ្រងសំខាន់ៗរបស់ក្រុមហ៊ុន មានទំហំទឹកប្រាក់ចំនួន 264,053 ដុល្លារអាមេរិក (1,079,018 ពាន់រៀល) និង ក្នុងឆ្នាំ2021 ចំនួន 195,244ដុល្លារអាមេរិក (794,182ពាន់រៀល) ។

25. ភតិសន្យាជួល

ក្រុមហ៊ុន មានភតិសន្យាលើការជួលការិយាល័យជាមួយការសន្យាជួលអប្បបរមាដូចខាងក្រោម៖

		2022		2021	
		ដុល្លារអាមេរិក	ពាន់រៀល (កំណត់ សម្គាល់ 2.4)	ដុល្លារអាមេរិក	ពាន់រៀល (កំណត់ សម្គាល់ 2.4)
	តិចជាង 1 ឆ្នាំ	75,480	310,751	116,748	475,631
	ចាប់ពី 1 ឆ្នាំ ដល់ 5 ឆ្នាំ	208,692	859,185	122,663	499,729
	ចាប់ពី 5 ឆ្នាំ	-	-	28,848	117,527
		284,172	1,169,936	268,259	1,092,887

គ្រឹះស្ថានមីក្រូហិរញ្ញវត្ថុ ប្រើប្រាស់ ហ្វាយនែន ភីអិលស៊ី

កំណត់សម្គាល់លើរបាយការណ៍ហិរញ្ញវត្ថុ (ត)

សម្រាប់ការិយបរិច្ឆេទដែលបានបញ្ចប់ថ្ងៃទី 31 ខែ ធ្នូ ឆ្នាំ 2022

26. ពន្ធជាមធ្យម

ពន្ធស្ថិតនៅក្រោមការត្រួតពិនិត្យ និងតាមដានអង្កេតដោយអាជ្ញាធរ ដែលផ្តល់សិទ្ធិដោយច្បាប់ក្នុងការដាក់ពិន័យ ដាក់ទណ្ឌកម្ម និងការគិតការប្រាក់ ។ ការអនុវត្តច្បាប់ និងបទប្បញ្ញត្តិពន្ធលើប្រតិបត្តិការច្រើនប្រភេទ ប្រឈមនឹង ការបកស្រាយផ្សេងៗគ្នា ។

បញ្ហាទាំងនេះ អាចបង្កើតឱ្យមានហានិភ័យពន្ធនៅក្នុងព្រះរាជាណាចក្រកម្ពុជាដែលមានលក្ខណៈធំជាងនៅ ប្រទេសដទៃទៀត ។ អ្នកគ្រប់គ្រងជឿជាក់ថា ការធ្វើសំវិធានធនមានលក្ខណៈគ្រប់គ្រាន់ ដោយផ្អែកលើការ បកស្រាយនៃនីតិកម្មពន្ធ ។ ក៏ប៉ុន្តែអាជ្ញាធរជាប់ពាក់ព័ន្ធ អាចនឹងមានការបកស្រាយខុសៗគ្នា ហើយផលប៉ះពាល់ អាចមានទំហំធំ ។

27. គោលនយោបាយគណនេយ្យសំខាន់ៗ

គោលនយោបាយគណនេយ្យសំខាន់ៗដែលត្រូវបានអនុម័តក្នុងការរៀបចំរបាយការណ៍ហិរញ្ញវត្ថុទាំងនេះ ត្រូវបាន កំណត់ដូចខាងក្រោម ។ គោលនយោបាយទាំងនេះត្រូវបានអនុវត្តប្រកបដោយសង្គតិភាពនៅគ្រប់ការិយបរិច្ឆេទដែល បានបង្ហាញលើកលែងតែមានការបញ្ជាក់ផ្សេងពីនេះ ។

27.1 មូលដ្ឋាននៃការសរុបរួម

របាយការណ៍ហិរញ្ញវត្ថុរបស់ក្រុមហ៊ុន រួមមានរបាយការណ៍ហិរញ្ញវត្ថុរបស់ទីស្នាក់ការកណ្តាល និងសាខារបស់ ខ្លួន ។ រាល់សមតុល្យ និងប្រតិបត្តិការអន្តរសាខាទាំងអស់ត្រូវបានលុបបំបាត់ចោល ។

27.2 សាច់ប្រាក់ និងសាច់ប្រាក់សមមូល

សាច់ប្រាក់ និងសាច់ប្រាក់សមមូល រួមមានសាច់ប្រាក់ក្នុងដៃ និងសមតុល្យធនាគារ និងប្រាក់បញ្ញើនៅធនាគារ ដែលមានកាលវិភាគនៅពេលតម្កល់ដំបូងមានរយៈពេល 3 ខែ ឬតិចជាង និងការវិនិយោគរយៈពេលខ្លី ដែលអាច ប្តូរជាសាច់ប្រាក់ពេលណាក៏បាន ដោយមានហានិភ័យតិចតួចចំពោះការផ្លាស់ប្តូរតម្លៃ ។

សាច់ប្រាក់ និងសាច់ប្រាក់សមមូលត្រូវបានកត់ត្រាតាមរំលស់ថ្លៃដើម ដោយប្រើវិធីសាស្ត្រការប្រាក់ប្រសិទ្ធភាពនៅ ក្នុងរបាយការណ៍ស្ថានភាពហិរញ្ញវត្ថុ ។

27.3 ប្រាក់បញ្ញើ និងប្រាក់តម្កល់នៅធនាគារផ្សេងៗ

ប្រាក់បញ្ញើ និងប្រាក់តម្កល់នៅធនាគារត្រូវបានកត់ត្រាតាមរំលស់ថ្លៃដើម ដោយប្រើវិធីសាស្ត្រការប្រាក់ប្រសិទ្ធភាព នៅក្នុងរបាយការណ៍ស្ថានភាពហិរញ្ញវត្ថុ ។

គ្រឹះស្ថានមីក្រូហិរញ្ញវត្ថុ ប្រើប្រាស់ ហ្វាយនែន ភីអិលស៊ី

កំណត់សម្គាល់លើរបាយការណ៍ហិរញ្ញវត្ថុ (ត)

សម្រាប់ការិយបរិច្ឆេទដែលបានបញ្ចប់ថ្ងៃទី 31 ខែ ធ្នូ ឆ្នាំ 2022

27. គោលនយោបាយគណនេយ្យសំខាន់ៗ (ត)

27.4 ប្រាក់បញ្ញើ និងប្រាក់តម្កល់នៅធនាគារជាតិនៃកម្ពុជា

ប្រាក់បញ្ញើ និងប្រាក់តម្កល់នៅធនាគារជាតិនៃកម្ពុជា ដែលរួមបញ្ចូលទាំងប្រាក់តម្កល់ធានាដើមទុនត្រូវបានកត់ត្រាតាមរំលស់ថ្លៃដើម ដោយប្រើវិធីសាស្ត្រការប្រាក់ប្រសិទ្ធភាព ។

ប្រាក់តម្កល់ធានាដើមទុន ត្រូវបានរក្សាទុកស្របតាមច្បាប់កម្ពុជាស្តីពីគ្រឹះស្ថានធនាគារ និងហិរញ្ញវត្ថុហើយត្រូវបានកំណត់ដោយភាគរយនៃដើមទុនអប្បបរមាដែលតម្រូវដោយធនាគារជាតិនៃកម្ពុជា ។ ប្រាក់តម្កល់ធានាដើមទុនមិនអាចផ្តល់ហិរញ្ញប្បទានដល់ប្រតិបត្តិការប្រចាំថ្ងៃរបស់ក្រុមហ៊ុនទេ ហេតុដូច្នោះមិនត្រូវបានចាត់ទុកថាជាផ្នែកមួយនៃសាច់ប្រាក់ និងសមមូលសាច់ប្រាក់សម្រាប់បង្ហាញក្នុងរបាយការណ៍លំហូរសាច់ប្រាក់ឡើយ ។

27.5 ឥណទានផ្តល់ដល់អតិថិជន

ឥណទានផ្តល់ដល់អតិថិជន គឺជាទ្រព្យសកម្មហិរញ្ញវត្ថុអនិស្សន្ធស្បូដែលការទូទាត់មានលក្ខណៈថេរ ឬអាចកំណត់បានដែលមិនមានសម្រង់តម្លៃក្នុងទីផ្សារសកម្ម ហើយក្រុមហ៊ុនមិនមានបំណងលក់ភ្លាមៗ ឬក្នុងរយៈពេលខ្លីណាមួយនោះទេ ។

ឥណទានផ្តល់ដល់អតិថិជន ត្រូវបានគណនាតាមតម្លៃសមស្រប បូកនឹងការចំណាយប្រតិបត្តិការផ្ទាល់ ហើយត្រូវបានគណនាជាបន្តបន្ទាប់គិតតាមរំលស់ថ្លៃដើម ដោយប្រើវិធីសាស្ត្រការប្រាក់ប្រសិទ្ធភាព ។

27.6 ទ្រព្យសកម្មផ្សេងៗ

ទ្រព្យសកម្មផ្សេងៗ ត្រូវបានកត់ត្រាតាមតាមរំលស់ថ្លៃដើមដោយប្រើវិធីសាស្ត្រការប្រាក់ប្រសិទ្ធភាពនៅក្នុងរបាយការណ៍ស្ថានភាពហិរញ្ញវត្ថុ ។

27.7 ទ្រព្យ និងបរិក្ខារ

(ក) ការទទួលស្គាល់ និងការវាស់វែង

ផ្នែកទ្រព្យ និងបរិក្ខារត្រូវបានកត់ត្រាតាមវិធីសាស្ត្រថ្លៃដើម ដករំលស់បង្គរ និងការខាតបង់លើឱនភាពនៃតម្លៃបង្គរ ប្រសិនបើមាន ។

នៅពេលផ្នែកនៃទ្រព្យ និងបរិក្ខារមានអាយុកាលប្រើប្រាស់ខុសៗគ្នាទាំងនោះត្រូវបានគេចាត់ទុកជាផ្នែកផ្សេងៗ (សមាសធាតុចម្បងៗ)នៃទ្រព្យ និងបរិក្ខារ ។

ចំណេញ ឬខាតលើការលក់ចេញនៃទ្រព្យ និងបរិក្ខារណាមួយ ត្រូវបានកំណត់ដោយភាពខុសគ្នារវាងសាច់ប្រាក់ទទួលបានពីការលក់ និងតម្លៃយោងនៃផ្នែកនោះ ហើយត្រូវបានទទួលស្គាល់ជាប្រាក់ចំណេញផ្សេងៗនៅក្នុងរបាយការណ៍ចំណេញ ឬខាត ។

គ្រឹះស្ថានមីក្រូហិរញ្ញវត្ថុ ម៉ែមមី ហ្វាយនែន ភីអិលស៊ី

កំណត់សម្គាល់លើរបាយការណ៍ហិរញ្ញវត្ថុ (ត)

សម្រាប់ការិយបរិច្ឆេទដែលបានបញ្ចប់ថ្ងៃទី 31 ខែ ធ្នូ ឆ្នាំ 2022

27. គោលនយោបាយគណនេយ្យសំខាន់ៗ (ត)

27.7 ទ្រព្យ និងបរិក្ខារ (ត)

(ខ) ការចំណាយបន្ទាប់

ថ្លៃដើមនៃការផ្លាស់ប្តូរធាតុមួយនៃទ្រព្យ និងបរិក្ខារដែលបានទទួលស្គាល់រួចមកហើយត្រូវបានបូកបញ្ចូលនៅក្នុង តម្លៃយោងនៃផ្នែកនោះ ប្រសិនបើវាអាចមានលទ្ធភាពផ្តល់នូវអត្ថប្រយោជន៍សេដ្ឋកិច្ចនាពេលអនាគតដល់ ក្រុមហ៊ុន ហើយតម្លៃរបស់វាអាចវាស់វែងបានដោយភាពជឿជាក់ ។ តម្លៃយោងនៃធាតុ ដែលបានជំនួសនោះត្រូវ បានលុបចោល ។ រាល់ចំណាយក្នុងការថែទាំប្រចាំថ្ងៃផ្សេងៗ ត្រូវបានទទួលស្គាល់នៅក្នុងរបាយការណ៍ចំណេញ ឬខាតក្នុងការិយបរិច្ឆេទដែលបានកើតឡើង ។

(គ) រំលស់

រំលស់ ត្រូវបានគណនា និងបែងចែកថ្លៃដើមនៃទ្រព្យសកម្មដកតម្លៃដែលនៅសល់ ទៅតាមអាយុកាលប្រើប្រាស់ ប៉ាន់ស្មាននៃទ្រព្យសកម្មនីមួយៗ ។ រំលស់ចាប់ផ្តើមគណនានៅពេលដែលទ្រព្យសកម្មអាចប្រើប្រាស់បាន ។ ចំពោះវិធីសាស្ត្ររំលស់ និងអាយុកាលប្រើប្រាស់នៃទ្រព្យ និងបរិក្ខារមានដូចខាងក្រោម៖

ការកែលំអអាគារជួល	25% ឬក៏រយៈពេលជួល, មួយណាខ្លីជាង	វិធីសាស្ត្រនៃការរំលស់ស្មើភាគ
គ្រឿងសង្ហារឹម និងគ្រឿងបំពាក់		25% វិធីសាស្ត្រនៃការរំលស់ស្មើភាគ
បរិក្ខារកុំព្យូទ័រ		50% វិធីសាស្ត្រនៃការរំលស់ស្មើភាគ
បរិក្ខារការិយាល័យ		25% វិធីសាស្ត្រនៃការរំលស់ស្មើភាគ
យានយន្ត		25% វិធីសាស្ត្រនៃការរំលស់ស្មើភាគ

ប្រសិនបើមានការកែប្រែជាសារវន្តទៅលើអត្រារំលស់ អាយុកាលប្រើប្រាស់ តម្លៃនៅសល់នៃទ្រព្យ និងបរិក្ខារ នោះ រំលស់ត្រូវបានកំណត់ឡើងវិញ ដើម្បីឆ្លុះបញ្ចាំងនូវការប៉ាន់ស្មានថ្មី ។

ទ្រព្យ និងបរិក្ខារដែលបានធ្វើរំលស់អស់ គឺត្រូវបានកាត់ត្រាក្នុងរបាយការណ៍ហិរញ្ញវត្ថុរហូតដល់លក់ចេញ ឬលុប ចោល ។

27.8 ទ្រព្យសកម្មអរូបី

ទ្រព្យសកម្មអរូបី រួមមានអាជ្ញាប័ណ្ណកម្មវិធីកុំព្យូទ័រ និងថ្លៃដើមដែលជាប់ទាក់ទង ត្រូវបានកំណត់ដោយតម្លៃដើម ដក រំលស់បង្ក និងឱនភាពនៃតម្លៃបង្កប្រសិនបើមាន ។

ទ្រព្យសកម្មអរូបី ត្រូវបានរំលស់ ផ្អែកលើវិធីសាស្ត្ររំលស់ថេរតាមអត្រា 20% ក្នុង 1ឆ្នាំ ។ ប្រសិនបើមានកែប្រែជា សារវន្តទៅលើអត្រារំលស់ អាយុកាលប្រើប្រាស់ ឬតម្លៃនៅសល់នៃទ្រព្យសកម្មអរូបីនោះ ត្រូវបានកំណត់ឡើងវិញ ដើម្បីឆ្លុះបញ្ចាំងនូវការប៉ាន់ស្មានថ្មី ។

គ្រឹះស្ថានមីក្រូហិរញ្ញវត្ថុ ម៉ែមមី ហ្វាយនែន ភីអិលស៊ី

កំណត់សម្គាល់លើរបាយការណ៍ហិរញ្ញវត្ថុ (ត)

សម្រាប់ការិយបរិច្ឆេទដែលបានបញ្ចប់ថ្ងៃទី 31 ខែ ធ្នូ ឆ្នាំ 2022

27. គោលនយោបាយគណនេយ្យសំខាន់ៗ (ត)

27.9 ឱនភាពនៃតម្លៃ

ទ្រព្យសកម្មមិនមែនហិរញ្ញវត្ថុ

តម្លៃយោងនៃទ្រព្យសកម្មមិនមែនហិរញ្ញវត្ថុរបស់ក្រុមហ៊ុន ត្រូវបានត្រួតពិនិត្យឡើងវិញនៅរាល់កាលបរិច្ឆេទ របាយការណ៍នីមួយៗ ដើម្បីកំណត់ថាតើមានសញ្ញាណាមួយ ដែលបង្ហាញថាទ្រព្យសកម្មទាំងនោះមានឱនភាពនៃ តម្លៃ ។ ប្រសិនបើមានសញ្ញានោះកើតឡើង ការប៉ាន់ស្មានលើតម្លៃដែលអាចប្រមូលមកវិញបាននៃទ្រព្យសកម្ម ត្រូវបានធ្វើឡើង ។

តម្លៃដែលអាចប្រមូលមកវិញបាននៃទ្រព្យសកម្ម ឬឯកតាបង្កើតសាច់ប្រាក់ គឺផ្អែកលើតម្លៃដែលធំជាងរវាងតម្លៃ ប្រើប្រាស់ និងតម្លៃសមស្របដកចំណាយលើការលក់ចេញ។ ក្នុងការប៉ាន់ប្រមាណតម្លៃប្រើប្រាស់លំហូរសាច់ ប្រាក់រំពឹងថានឹងទទួលបាននាពេលអនាគត ត្រូវបានធ្វើអប្បហារតម្លៃបច្ចុប្បន្នដោយប្រើអត្រាការប្រាក់មុនបង់ ពន្ធដែលដែលផ្តុះបញ្ចាំងការប៉ាន់ប្រមាណតម្លៃពេលវេលា ក្នុងលក្ខខណ្ឌទីផ្សារបច្ចុប្បន្ន និងហានិភ័យជាក់លាក់ សម្រាប់ទ្រព្យសកម្មទាំងនោះ ។

សម្រាប់គោលបំណងនៃការត្រួតពិនិត្យលើឱនភាពនៃតម្លៃទ្រព្យសកម្ម ត្រូវបានដាក់បញ្ចូលគ្នាជាក្រុមទៅក្នុង ក្រុមទ្រព្យសកម្មតូចៗបំផុត ដែលអាចបង្កើតជាលំហូរសាច់ប្រាក់ពីការប្រើប្រាស់ ដោយមិនពឹងផ្អែកលើលំហូរ សាច់ប្រាក់នៃទ្រព្យសកម្មដទៃទៀត ឬក្រុមទ្រព្យសកម្មដទៃទៀត (“ឯកតាបង្កើតសាច់ប្រាក់”) ។

ការខាតបង់លើឱនភាពនៃតម្លៃ ត្រូវបានទទួលស្គាល់ប្រសិនបើតម្លៃយោងនៃទ្រព្យសកម្ម ឬឯកតាបង្កើតសាច់ ប្រាក់មានចំនួនលើសពីតម្លៃដែលអាចប្រមូលបានមកវិញ ។ ការខាតបង់លើឱនភាពនៃតម្លៃ ត្រូវបានកត់ត្រាជា ចំណេញ ឬខាត ។

27.10 ប្រាក់កម្ចី និងបំណុលផ្សេងៗ

ប្រាក់កម្ចី និងបំណុលផ្សេងៗ ត្រូវបានកត់ត្រាតាមរំលស់ថ្លៃដើម ដោយប្រើវិធីសាស្ត្រការប្រាក់ប្រសិទ្ធភាពនៅក្នុង របាយការណ៍ស្ថានភាពហិរញ្ញវត្ថុ ។

27.11 អនុបំណុល

អនុបំណុល ត្រូវបានចាត់ទុកថាជាបំណុលហិរញ្ញវត្ថុនៅពេលដែលមានកិច្ចសន្យាកាតព្វកិច្ចក្នុងការទូទាត់ សាច់ប្រាក់ ឬទ្រព្យសកម្មហិរញ្ញវត្ថុដល់ក្រុមហ៊ុនផ្សេងទៀត ឬដើម្បីផ្លាស់ប្តូរទ្រព្យសកម្មហិរញ្ញវត្ថុ ឬបំណុល ហិរញ្ញវត្ថុជាមួយនឹងក្រុមហ៊ុនដទៃទៀត ក្រោមលក្ខខណ្ឌដែលមិនសមប្រកបដល់ក្រុមហ៊ុន បើមិនដូច្នោះទេវាត្រូវ បានចាត់ទុកថាជាមូលធន ។ អនុបំណុលដែលបានអនុម័តដោយធនាគារជាតិនៃកម្ពុជាត្រូវបានចាត់ទៅក្នុង គណនីថ្នាក់ទី2 ក្នុងការគណនាមូលនិធិផ្ទាល់សុទ្ធរបស់ក្រុមហ៊ុនស្របតាមគោលការណ៍ណែនាំរបស់ ធនាគារជាតិនៃកម្ពុជា ។

អនុបំណុល ត្រូវបានបង្ហាញតាមរំលស់ថ្លៃដើម ។

គ្រឹះស្ថានមីក្រូហិរញ្ញវត្ថុ ប្រើប្រាស់ ហ្វាយនែន ភីអិលស៊ី

កំណត់សម្គាល់លើរបាយការណ៍ហិរញ្ញវត្ថុ (ត)

សម្រាប់ការិយបរិច្ឆេទដែលបានបញ្ចប់ថ្ងៃទី 31 ខែ ធ្នូ ឆ្នាំ 2022

27. គោលនយោបាយគណនេយ្យសំខាន់ៗ (ត)

27.12 សំវិធានធន

សំវិធានធន ត្រូវបានទទួលស្គាល់នៅពេលដែលក្រុមហ៊ុនមានកាតព្វកិច្ចតាមផ្លូវច្បាប់ ឬកាតព្វកិច្ចប្រយោលនាពេលបច្ចុប្បន្ន ដែលជាលទ្ធផលនៃព្រឹត្តិការណ៍កន្លងផុតទៅ ហើយមានលទ្ធភាពដែលត្រូវឱ្យមានលំហូរចេញនូវអត្ថប្រយោជន៍សេដ្ឋកិច្ចក្នុងការបំពេញនូវកាតព្វកិច្ចនោះ ហើយចំនួនសំវិធានធន ត្រូវបានប៉ាន់ស្មានប្រកបដោយភាពជឿជាក់ ។ សំវិធានធនត្រូវបានកំណត់ដោយអប្បបរមាលំហូរទឹកប្រាក់ ដែលរំពឹងថានឹងត្រូវទូទាត់នាពេលអនាគតដោយប្រើអត្រាមុនបង់ពន្ធ ដែលឆ្លុះបញ្ចាំងពីការប៉ាន់ប្រមាណនៃតម្លៃពេលវេលាក្នុងលក្ខខណ្ឌទីផ្សារបច្ចុប្បន្ន និងហានិភ័យជាក់លាក់ចំពោះបំណុលទាំងនោះ។ ការកើនឡើងនៃសំវិធានធនដោយសារពេលវេលាត្រូវបានទទួលស្គាល់ជាចំណាយហិរញ្ញប្បទាន ។

27.13 អត្ថប្រយោជន៍និយោជិត

(ក) អត្ថប្រយោជន៍របស់និយោជិករយៈពេលខ្លី

អត្ថប្រយោជន៍របស់បុគ្គលិករយៈពេលខ្លីជាចំណាយ នៅពេលដែលសេវាកម្មពាក់ព័ន្ធត្រូវបានផ្តល់ជូន ។ បំណុលត្រូវបានទទួលស្គាល់ចំពោះចំនួនទឹកប្រាក់ដែលរំពឹងថានឹងត្រូវបង់ប្រសិនបើក្រុមហ៊ុនមាន កាតព្វកិច្ចតាមច្បាប់ ឬប្រយោលដើម្បីបង់ចំនួននេះ ដែលជាលទ្ធផលនៃសេវាកម្មកន្លងមកដែលផ្តល់ដោយបុគ្គលិក ហើយកាតព្វកិច្ចអាចត្រូវបានប៉ាន់ប្រមាណបានដោយភាពជឿជាក់ ។

(ខ) អត្ថប្រយោជន៍និយោជិករយៈពេលវែងផ្សេងៗ

កាតព្វកិច្ចរបស់ក្រុមហ៊ុនចំពោះអត្ថប្រយោជន៍និយោជិករយៈពេលវែង ដែលរួមមានប្រាក់អតីតភាពការងារ គឺជាចំណាយលើអត្ថប្រយោជន៍ដែលនិយោជិតត្រូវទទួលបានក្នុងការបំពេញការងារ ក្នុងការិយបរិច្ឆេទមុន និងបច្ចុប្បន្ន ។ អត្ថប្រយោជន៍និយោជិករយៈពេលវែង ត្រូវបានធ្វើអប្បបរមាដើម្បីកំណត់តម្លៃបច្ចុប្បន្ន។ ការវាស់វែងឡើងវិញ ត្រូវបានទទួលស្គាល់ជាចំណេញ ឬខាត ។

27.14 ការប្រាក់

ចំណូល និងចំណាយការប្រាក់ត្រូវបានទទួលស្គាល់ជាចំណេញ ឬខាត ដោយប្រើវិធីសាស្ត្រការប្រាក់ប្រសិទ្ធភាព។ អត្រាការប្រាក់ប្រសិទ្ធភាព គឺជាអត្រាដែលធ្វើអប្បបរមាសាច់ប្រាក់ ដែលរំពឹងថាត្រូវទូទាត់ ឬទទួលបានពេលអនាគតតាមរយៈអាយុកាលដែលរំពឹងទុកនៃទ្រព្យសកម្មហិរញ្ញវត្ថុ ឬបំណុលហិរញ្ញវត្ថុ (ឬក្នុងករណីរយៈពេលខ្លីសមស្របមួយ) ឱ្យមកស្មើនឹងតម្លៃយោងនៃទ្រព្យសកម្មហិរញ្ញវត្ថុ ឬបំណុលហិរញ្ញវត្ថុ ។

នៅពេលគណនាអត្រាការប្រាក់ប្រសិទ្ធភាព ក្រុមហ៊ុនត្រូវប៉ាន់ស្មានលំហូរសាច់ប្រាក់នាពេលអនាគតដោយពិចារណាលើលក្ខខណ្ឌកិច្ចសន្យាទាំងអស់នៃឧបករណ៍ហិរញ្ញវត្ថុ ប៉ុន្តែមិនមែនការបាត់បង់ឥណទាននាពេលអនាគតទេ ។

គ្រឹះស្ថានមីក្រូហិរញ្ញវត្ថុ ប្រើប្រាស់ ហ្វាយនែន ភីអិលស៊ី

កំណត់សម្គាល់លើរបាយការណ៍ហិរញ្ញវត្ថុ (ត)

សម្រាប់ការិយបរិច្ឆេទដែលបានបញ្ចប់ថ្ងៃទី 31 ខែ ធ្នូ ឆ្នាំ 2022

27. គោលនយោបាយគណនេយ្យសំខាន់ៗ (ត)

27.14 ការប្រាក់ (ត)

ការគណនាអត្រាការប្រាក់ប្រសិទ្ធិភាពរួមមានថ្លៃប្រតិបត្តិការ និងកម្រៃ និងពិន្ទុដែលបានបង់ ឬទទួលដែលជាផ្នែកភ្ជាប់នឹងអត្រាការប្រាក់ប្រសិទ្ធិភាព ។ ថ្លៃដើមប្រតិបត្តិការ រួមមានការចំណាយបន្ថែមដែលកើតឡើងដោយផ្ទាល់ទៅនឹងការទិញ ឬលក់ទ្រព្យសកម្មហិរញ្ញវត្ថុ ឬបំណុលហិរញ្ញវត្ថុ ។

27.15 កម្រៃជើងសារ

ចំណូល និងចំណាយកម្រៃ និងជើងសារ ដែលភ្ជាប់នឹងអត្រាការប្រាក់ប្រសិទ្ធិភាពលើទ្រព្យសកម្មហិរញ្ញវត្ថុ ឬបំណុលហិរញ្ញវត្ថុត្រូវបានបញ្ចូលក្នុងការគណនាអត្រាការប្រាក់ប្រសិទ្ធិភាព ។

ចំណូលកម្រៃ និងជើងសារផ្សេងៗ ត្រូវបានទទួលស្គាល់នៅពេលសេវាកម្មពាក់ព័ន្ធត្រូវបានបំពេញ ។ ប្រសិនបើកិច្ចសន្យាឥណទាន មិនរំពឹងថានឹងមានការដកប្រាក់កម្ចី នោះថ្លៃសេវាដែលទាក់ទងនឹងប្រាក់កម្ចី ត្រូវបានទទួលស្គាល់ដោយផ្អែកលើមូលដ្ឋានថេរក្នុងរយៈពេលនៃកិច្ចសន្យាឥណទាន ។

កម្រៃចំណាយ និងជើងសារផ្សេងៗ ពាក់ព័ន្ធនឹងចំណាយប្រតិបត្តិការ និងថ្លៃសេវាកម្ម ត្រូវបានកត់ត្រាជាចំណាយនៅពេលដែលសេវាកម្មបានទទួល ។

27.16 ភតិសន្យា

ភតិសន្យា ត្រូវបានចាត់ថ្នាក់ជាភតិសន្យាហិរញ្ញវត្ថុនៅពេលដែលលក្ខខណ្ឌនៃភតិសន្យានោះ ផ្ទេរជាសារវន្តនូវរាល់ហានិភ័យ សិទ្ធិអាស្រ័យផល និងកម្មសិទ្ធិនៃទ្រព្យសកម្ម ភតិសន្យាដល់ក្រុមហ៊ុន ។ ភតិសន្យាផ្សេងទៀតត្រូវបានចាត់ថ្នាក់ជាភតិសន្យាប្រតិបត្តិការ ។

សិទ្ធិទៅលើទ្រព្យសកម្មក្រោមភតិសន្យាហិរញ្ញវត្ថុ ត្រូវបានទទួលស្គាល់ជាទ្រព្យសកម្មរបស់ក្រុមហ៊ុនតាមតម្លៃសមស្រប ឬប្រសិនបើទាបជាងត្រូវយកតម្លៃបច្ចុប្បន្ននៃការទូទាត់អប្បបរមាលើភតិសន្យា) នៅពេលចាប់ផ្តើមនៃភតិសន្យា ។ បំណុលពាក់ព័ន្ធដែលត្រូវទូទាត់សងទៅឱ្យភតិបតីត្រូវបានកត់ត្រាក្នុងរបាយការណ៍ស្ថានភាពហិរញ្ញវត្ថុ ជាបំណុលភតិសន្យាហិរញ្ញវត្ថុ ។ ការទូទាត់ភតិសន្យាត្រូវបានបែងចែករវាងចំណាយហិរញ្ញប្បទាន និងការកាត់បន្ថយបំណុលភតិសន្យា ដើម្បីទទួលបាននូវអត្រាការប្រាក់ថេរមួយលើសមតុល្យបំណុលដែលនៅសល់ ។ ចំណាយហិរញ្ញប្បទាន ត្រូវបានដកចេញនៅពេលធ្វើការវាស់វែងជាចំណេញ ឬខាត។ ទ្រព្យសកម្មក្រោមភតិសន្យាហិរញ្ញវត្ថុ ត្រូវបានរួមបញ្ចូលក្នុងទ្រព្យ និងបរិក្ខារ ហើយត្រូវធ្វើវិលវល់ និងប៉ានប្រមាណឱនភាពនៃតម្លៃដូចគ្នាទៅនឹងទ្រព្យសកម្មផ្សេងទៀតរបស់ក្រុមហ៊ុនផងដែរ ។

ថ្លៃឈ្នួលដែលត្រូវទូទាត់លើភតិសន្យាប្រតិបត្តិការត្រូវបានកត់ត្រាជាចំណេញ ឬខាតតាមមូលដ្ឋានវិលវល់ចេញទៅតាមថេរវេលានៃភតិសន្យា ។

គ្រឹះស្ថានមីក្រូហិរញ្ញវត្ថុ ប្រើប្រាស់ ហ្វាយនែន ភីអិលស៊ី

កំណត់សម្គាល់លើរបាយការណ៍ហិរញ្ញវត្ថុ (ត)

សម្រាប់ការិយបរិច្ឆេទដែលបានបញ្ចប់ថ្ងៃទី 31 ខែ ធ្នូ ឆ្នាំ 2022

27. គោលនយោបាយគណនេយ្យសំខាន់ៗ (ត)

27.17 ពន្ធលើប្រាក់ចំណេញ

ពន្ធលើប្រាក់ចំណេញរួមមានពន្ធលើប្រាក់ចំណេញប្រចាំឆ្នាំ និងពន្ធពន្យារ។ ពន្ធលើប្រាក់ចំណេញប្រចាំឆ្នាំ និងពន្ធពន្យារត្រូវបានទទួលស្គាល់ជាចំណេញ ឬខាត លើកលែងតែធាតុណាដែលបានទទួលស្គាល់ក្នុងរបាយការណ៍លទ្ធផលលម្អិតផ្សេងទៀត ។

ពន្ធលើប្រាក់ចំណេញប្រចាំឆ្នាំ គឺជាពន្ធដែលរំពឹងថាត្រូវបង់ទៅលើប្រាក់ចំណេញជាប់ពន្ធប្រចាំឆ្នាំដោយប្រើអត្រាពន្ធដែលបានអនុម័ត ឬបានអនុម័តជាអាទិ៍នៅកាលបរិច្ឆេទរបាយការណ៍ និងនិយ័តភាពទាំងឡាយទៅលើពន្ធត្រូវបង់ពីឆ្នាំមុនៗ ។

ពន្ធពន្យារត្រូវបានកំណត់ទៅលើភាពលំអៀងរវាងតម្លៃយោងនៃទ្រព្យសកម្ម និងបំណុលនៅក្នុងរបាយការណ៍ហិរញ្ញវត្ថុ និងតម្លៃយោងសម្រាប់ការគិតពន្ធ (ហៅថាភាពលំអៀងបណ្តោះអាសន្ន) ។

ពន្ធពន្យារជាបំណុល ត្រូវទទួលស្គាល់លើភាពលម្អៀងបណ្តោះអាសន្នដែលរំពឹងថា នឹងបង្កើនប្រាក់ចំណេញដែលជាប់ពន្ធនាពេលអនាគត ។ ពន្ធពន្យារជាទ្រព្យសកម្មត្រូវបានទទួលស្គាល់សម្រាប់ភាពលំអៀងបណ្តោះអាសន្នទាំងឡាយណាដែលរំពឹងថានឹង កាត់បន្ថយប្រាក់ចំណេញជាប់ពន្ធនាពេលអនាគតរួមទាំងការខាតពន្ធ ឬឥណទានពន្ធដែលមិនទាន់បានប្រើប្រាស់ផ្សេងៗ ។ ពន្ធពន្យារជាទ្រព្យសកម្ម ត្រូវបានទទួលស្គាល់តាមចំនួនដែលគិតថាអាចប្រើប្រាស់បានខ្ពស់បំផុត ដោយផ្អែកលើមូលដ្ឋានប្រាក់ចំណេញជាប់ពន្ធនាពេលបច្ចុប្បន្ន ឬនាពេលអនាគត ហើយមានលទ្ធភាពខ្ពស់ក្នុងការអាចយកមកប្រើប្រាស់បាន ។

តម្លៃយោងសុទ្ធនៃពន្ធពន្យារជាទ្រព្យសកម្ម ត្រូវបានត្រួតពិនិត្យឡើងវិញនៅរៀងរាល់កាលបរិច្ឆេទរបាយការណ៍ និងត្រូវបានធ្វើនិយ័តភាពដើម្បី ឆ្លុះបញ្ចាំងពីការវាយតម្លៃប្រាក់ចំណេញជាប់ពន្ធនាពេលអនាគត ។ និយ័តភាពទាំងនោះត្រូវបានទទួលស្គាល់ជាចំណេញ ឬខាតនៅក្នុងរបាយការណ៍លទ្ធផលលម្អិតលើកលែងតែនិយ័តភាពដែលពាក់ព័ន្ធនឹងខ្ពង់ខ្ពស់ចំណូល ឬចំណាយដែលត្រូវទទួលស្គាល់ក្នុងរបាយការណ៍លទ្ធផលលម្អិតផ្សេងៗ ដោយនិយ័តភាពនោះត្រូវតែទទួលស្គាល់នៅក្នុងរបាយការណ៍លទ្ធផលលម្អិតផ្សេងៗ ។

ពន្ធពន្យារ ត្រូវបានគណនាតាមអត្រាពន្ធដែលប្រើសម្រាប់ការគណនាប្រាក់ចំណេញជាប់ពន្ធ (ការខាតពន្ធ) ក្នុងការិយបរិច្ឆេទដែលពន្ធពន្យារជាទ្រព្យសកម្មរំពឹងថានឹងប្រើប្រាស់បាន ឬបំណុលជាពន្ធពន្យាររំពឹងថានឹងត្រូវទូទាត់ដោយប្រើអត្រាពន្ធដែលបានអនុម័ត ឬបានកំណត់ជាអាទិ៍នៅសម្រាប់កាលបរិច្ឆេទរបាយការណ៍ ។

27.18 ទ្រព្យសកម្មហិរញ្ញវត្ថុ និងបំណុលហិរញ្ញវត្ថុ

(ក) ការទទួលស្គាល់

ក្រុមហ៊ុន ទទួលស្គាល់ដំបូងនូវទ្រព្យសកម្មហិរញ្ញវត្ថុ និងបំណុលហិរញ្ញវត្ថុនៅពេលដែលក្រុមហ៊ុនបានក្លាយជាភាគីនៃការផ្តល់កិច្ចសន្យានៃឧបករណ៍ហិរញ្ញវត្ថុ ។

ទ្រព្យសកម្មហិរញ្ញវត្ថុ ឬបំណុលហិរញ្ញវត្ថុ ដែលបានវាស់វែងដំបូងតាមតម្លៃសមស្របបូកនឹងចំណាយប្រតិបត្តិការដែលរួមចំណែកដោយផ្ទាល់ទៅលើការទិញ ឬលក់ឧបករណ៍នោះ ។

គ្រឹះស្ថានមីក្រូហិរញ្ញវត្ថុ ម៉ែមមី ហ្វាយនែន ភីអិលស៊ី

កំណត់សម្គាល់លើរបាយការណ៍ហិរញ្ញវត្ថុ (ត)

សម្រាប់ការិយបរិច្ឆេទដែលបានបញ្ចប់ថ្ងៃទី 31 ខែ ធ្នូ ឆ្នាំ 2022

27. គោលនយោបាយគណនេយ្យសំខាន់ៗ (ត)

27.18 ទ្រព្យសកម្មហិរញ្ញវត្ថុ និងបំណុលហិរញ្ញវត្ថុ (ត)

(ខ) ចំណាត់ថ្នាក់

ក្រុមហ៊ុនចាត់ចំណាត់ថ្នាក់ទ្រព្យសកម្មហិរញ្ញវត្ថុ និងបំណុលហិរញ្ញវត្ថុរបស់ខ្លួនជាឧបករណ៍ហិរញ្ញវត្ថុមូលដ្ឋាន ដែលមានចែងក្នុងផ្នែកទី 11 ឧបករណ៍ហិរញ្ញវត្ថុមូលដ្ឋាន ។

(គ) ការឈប់ទទួលស្គាល់

ក្រុមហ៊ុនឈប់ទទួលស្គាល់ទ្រព្យសកម្មហិរញ្ញវត្ថុ នៅពេលដែលសិទ្ធិទទួលបានសាច់ប្រាក់តាមកិច្ចសន្យានៃទ្រព្យសកម្មនោះផុតកំណត់ ឬក្រុមហ៊ុន បានផ្ទេរសិទ្ធិក្នុងការទទួលបានសាច់ប្រាក់តាមកិច្ចសន្យាក្នុងប្រតិបត្តិការដែលហានិភ័យ និងផលចំណេញនៃភាពជាម្ចាស់កម្មសិទ្ធិលើទ្រព្យសកម្ម ហិរញ្ញវត្ថុត្រូវបានផ្ទេរចេញ ឬក្នុងករណីមិនផ្ទេរចេញ ឬមិនរក្សាហានិភ័យ និងផលចំណេញនៃភាពជាម្ចាស់កម្មសិទ្ធិលើទ្រព្យសកម្មហិរញ្ញវត្ថុ និងមិនរក្សាការគ្រប់គ្រងទៅលើទ្រព្យសកម្មដែលផ្ទេរចេញ ។

ក្រុមហ៊ុនឈប់ទទួលស្គាល់បំណុលហិរញ្ញវត្ថុ នៅពេលកាតព្វកិច្ចកិច្ចសន្យាត្រូវបានរំសាយ ឬលុបចោល ឬផុតកំណត់ ។

(ឃ) ការកាត់កង

ទ្រព្យសកម្ម និងបំណុលហិរញ្ញវត្ថុត្រូវបានកាត់កង ហើយតម្លៃយោងសុទ្ធត្រូវបង្ហាញនៅក្នុងរបាយការណ៍ស្ថានភាពហិរញ្ញវត្ថុ នៅពេលក្រុមហ៊ុនមានសិទ្ធិតាមផ្លូវច្បាប់ដើម្បីទូទាត់ និងមានបំណងធ្វើការទូទាត់លើមូលដ្ឋានតម្លៃសុទ្ធ ឬដើម្បីទទួលស្គាល់ទ្រព្យសកម្ម និងទូទាត់បំណុលជាប្រចាំ ។

(ង) ការវាស់វែងរំលស់ថ្លៃដើម

រំលស់ថ្លៃដើមនៃទ្រព្យសកម្មហិរញ្ញវត្ថុ ឬបំណុលហិរញ្ញវត្ថុ គឺជាចំនួនដែលទ្រព្យសកម្មហិរញ្ញវត្ថុ និងបំណុលហិរញ្ញវត្ថុ ដែលបានកត់ត្រាតាមប្រាក់ដើមដំបូង ដកការទូទាត់ប្រាក់ដើម បូក ឬដកចំនួនរំលស់បង្កដោយប្រើវិធីសាស្ត្រការប្រាក់ប្រសិទ្ធភាពនៃភាពខុសគ្នារវាងចំនួនទឹកប្រាក់ដែលបានទទួលស្គាល់ដំបូង និងចំនួនដល់កាលកំណត់ ដកឱនភាពនៃតម្លៃ ។

(ច) ការវាស់វែងតម្លៃសមស្រប

តម្លៃសមស្រប គឺជាតម្លៃដែលគួរទទួលបានដើម្បីលក់ទ្រព្យសកម្ម ឬបង់ដើម្បីផ្ទេរបំណុល ក្នុងប្រតិបត្តិការរៀបរយរវាងអ្នកចូលរួមទីផ្សារនៅកាលបរិច្ឆេទវាស់វែងជាគោល ឬក្នុងករណីមិនមាន ត្រូវយកទីផ្សារដែលមានអត្ថប្រយោជន៍បំផុតដែលក្រុមហ៊ុនទទួលបាននៅកាលបរិច្ឆេទនោះ ។ តម្លៃសមស្របនៃបំណុលការឆ្លុះបញ្ចាំងពីហានិភ័យមិនដំណើរការរបស់វានោះទេ ។

គ្រឹះស្ថានមីក្រូហិរញ្ញវត្ថុ ម៉ែមមី ហ្វាយនែន ភីអិលស៊ី

កំណត់សម្គាល់លើរបាយការណ៍ហិរញ្ញវត្ថុ (ត)

សម្រាប់ការិយបរិច្ឆេទដែលបានបញ្ចប់ថ្ងៃទី 31 ខែ ធ្នូ ឆ្នាំ 2022

27. គោលនយោបាយគណនេយ្យសំខាន់ៗ (ត)

27.18 ទ្រព្យសកម្មហិរញ្ញវត្ថុ និងបំណុលហិរញ្ញវត្ថុ (ត)

(ច) ការវាស់វែងតម្លៃសមស្រប (ត)

ប្រសិនបើអាចក្រុមហ៊ុនវាស់វែងតម្លៃសមស្រប ដោយប្រើប្រាស់តម្លៃប៉ាន់ស្មានដែលបានដកស្រង់ពីទីផ្សារសកម្មសម្រាប់ឧបករណ៍ហិរញ្ញវត្ថុនោះ ។ ទីផ្សារត្រូវបានចាត់ទុកថាសកម្មប្រសិនបើប្រតិបត្តិការសម្រាប់ទ្រព្យសកម្ម ឬបំណុលត្រូវកើតឡើងដោយមានបរិមាណគ្រប់គ្រាន់ដើម្បីផ្តល់ព័ត៌មានអំពីតម្លៃជាប្រចាំ ។

ប្រសិនបើមិនមានតម្លៃប៉ាន់ស្មានពីទីផ្សារសកម្មទេនោះ ក្រុមហ៊ុនអាចប្រើបច្ចេកទេសវាយតម្លៃដែលប្រើប្រាស់ធាតុចូលដែលអាចសង្កេតបានជាអតិបរមា និងកាត់បន្ថយការប្រើប្រាស់ធាតុចូលដែលមិនអាចអង្កេតបានជាអតិបរមា។ បច្ចេកទេសវាយតម្លៃដែលត្រូវបានជ្រើសរើសរួមបញ្ចូលកត្តាទាំងអស់ ដែលអ្នកចូលរួមក្នុងទីផ្សារពិចារណាលើការកំណត់តម្លៃប្រតិបត្តិការ ។

ភស្តុតាងល្អបំផុតនៃតម្លៃសមស្របនៃឧបករណ៍ហិរញ្ញវត្ថុ នៅពេលទទួលស្គាល់ដំបូងជាធម្មតា គឺជាតម្លៃប្រតិបត្តិការធម្មតា ឧទាហរណ៍ តម្លៃសមស្របនៃតម្លៃតបស្នងដែលបានផ្តល់ឱ្យ ឬទទួលបាន។ ប្រសិនបើក្រុមហ៊ុនកំណត់ថាតម្លៃសមស្របនៅពេលទទួលស្គាល់ដំបូង ខុសគ្នាពីតម្លៃប្រតិបត្តិការ ហើយតម្លៃសមស្របមិនមានការបញ្ជាក់ពីសម្រុងតម្លៃពីទីផ្សារសកម្មសម្រាប់ទ្រព្យសកម្ម ឬបំណុលស្រដៀងគ្នា និងមិនផ្អែកលើបច្ចេកទេសវាយតម្លៃ ដែលប្រើប្រាស់ទិន្នន័យពីទីផ្សារដែលអាចសង្កេតបាន នោះឧបករណ៍ហិរញ្ញវត្ថុត្រូវបានវាស់វែងដំបូងតាមតម្លៃសមស្រប ដោយនិយតកម្មដើម្បីពន្យារភាពខុសគ្នារវាងតម្លៃសមស្របនៃការទទួលស្គាល់ដំបូង និងតម្លៃប្រតិបត្តិការ ។ បន្ទាប់មកភាពខុសគ្នានោះ ត្រូវបានទទួលស្គាល់ជាចំណេញ ឬខាតដោយផ្អែកលើមូលដ្ឋានសមស្របទៅតាមអាយុកាលឧបករណ៍ ប៉ុន្តែមិនយូរជាងពេលដែលធ្វើការវាយតម្លៃ គឺត្រូវបានគាំទ្រទាំងស្រុងដោយទិន្នន័យទីផ្សារដែលអាចសង្កេតបាន ឬប្រតិបត្តិការត្រូវបានបិទ ។

(ឆ) ការកំណត់អត្តសញ្ញាណ និងការវាស់វែងនៃឱនភាព

ភស្តុតាងដែលបញ្ជាក់ពីឱនភាព

នាការបរិច្ឆេទរាយការណ៍នីមួយៗ ក្រុមហ៊ុនវាយតម្លៃ ថាតើមានភស្តុតាងជាក់ស្តែងនៃទ្រព្យសកម្មហិរញ្ញវត្ថុដែលត្រូវបានវាស់វែងដោយថ្លៃដើម ឬរំលស់ថ្លៃដើមមានសញ្ញាណឱនភាពឬទេ ។ ទ្រព្យសកម្មហិរញ្ញវត្ថុ ឬក្រុមទ្រព្យសកម្មហិរញ្ញវត្ថុ មានឱនភាពនៅពេលមានភស្តុតាងបង្ហាញថាព្រឹត្តិការណ៍ខាតបង់បានកើតឡើង បន្ទាប់ពីការទទួលស្គាល់ដំបូងនៃទ្រព្យសកម្ម ហើយព្រឹត្តិការណ៍បាត់បង់មានផលប៉ះពាល់ដល់លំហូរសាច់ប្រាក់ នាពេលអនាគតនៃទ្រព្យសកម្មដែលអាចប៉ាន់ស្មានបាន ។

គ្រឹះស្ថានមីក្រូហិរញ្ញវត្ថុ ម៉ែមមី ហ្វាយនែន ភីអិលស៊ី

កំណត់សម្គាល់លើរបាយការណ៍ហិរញ្ញវត្ថុ (ត)

សម្រាប់ការិយបរិច្ឆេទដែលបានបញ្ចប់ថ្ងៃទី 31 ខែ ធ្នូ ឆ្នាំ 2022

27. គោលនយោបាយគណនេយ្យសំខាន់ៗ (ត)

27.18 ទ្រព្យសកម្មហិរញ្ញវត្ថុ និងបំណុលហិរញ្ញវត្ថុ (ត)

(ឆ) ការកំណត់អត្តសញ្ញាណ និងការវាស់វែងនៃឱនភាព (ត)

ភស្តុតាងដែលបញ្ជាក់ពីឱនភាព (ត)

ភស្តុតាងដែលបញ្ជាក់ថាទ្រព្យសកម្មមានឱនភាព រួមមាន៖

- ការលំបាកផ្នែកហិរញ្ញវត្ថុជាសារវន្តរបស់អ្នកខ្ចី ឬអ្នកបោះផ្សាយ
- ភាពយឺតយ៉ាវ ឬការមិនទូទាត់សងដោយអ្នកខ្ចី
- ការរៀបចំឡើងវិញនូវលក្ខខណ្ឌទូទាត់សង ដែលក្រុមហ៊ុនមិនបានរំពឹងទុក
- សញ្ញាណបង្ហាញថាកូនបំណុលនឹងជួបប្រទះការក្រៀមក្រាម
- ការបាត់បង់នៃទីផ្សារសកម្មសម្រាប់មូលបត្រ ឬ
- ទិន្នន័យ ដែលអាចសង្កេតបានទាក់ទងទៅនឹងក្រុមនៃទ្រព្យសកម្មដូចជាការផ្លាស់ប្តូរអវិជ្ជមាននៃស្ថានភាព ទូទាត់របស់កូនបំណុល ឬអ្នកបោះផ្សាយនៅក្នុងក្រុម ឬលក្ខខណ្ឌសេដ្ឋកិច្ចដែលទាក់ទងគ្នានៅក្នុងក្រុម ។

ការវាយតម្លៃទោល និងជាក្រុម

រាល់ទ្រព្យសកម្មទោលសារវន្ត ត្រូវបានវាយតម្លៃផ្សេងៗពីគ្នាចំពោះឱនភាព ។

ទ្រព្យសកម្មដែលត្រូវបានគេរកឃើញថា មិនមានឱនភាពត្រូវបានវាយតម្លៃជាក្រុមលើឱនភាពដែលបានកើតឡើង ប៉ុន្តែមិនទាន់បានកំណត់បញ្ជាក់នៅឡើយ ។

សមាសធាតុនីមួយៗនៃសំវិធានធនលើឱនភាព ត្រូវអនុវត្តទៅលើទ្រព្យសកម្មហិរញ្ញវត្ថុដែលត្រូវបានវាយតម្លៃ ទោលចំពោះឱនភាព ហើយត្រូវបានគេរកឃើញថាមានឱនភាព ហើយផ្អែកលើការប៉ាន់ស្មានដ៏ប្រសើររបស់អ្នកគ្រប់គ្រងលើតម្លៃបច្ចុប្បន្ននៃលំហូរសាច់ប្រាក់ ដែលរំពឹងថានឹងទទួលបាន ។ ក្នុងការប៉ាន់ស្មានលំហូរសាច់ប្រាក់ទាំងនេះ អ្នកគ្រប់គ្រងធ្វើការវិនិច្ឆ័យអំពីស្ថានភាពហិរញ្ញវត្ថុរបស់កូនបំណុល និងតម្លៃដែលអាចកំណត់បាននៃទ្រព្យបញ្ចាំណាមួយ ។ ឱនភាពនៃទ្រព្យសកម្មទោល ត្រូវបានវាយតម្លៃលើគុណប្រយោជន៍របស់វា ហើយយុទ្ធសាស្ត្រ និងការប៉ាន់ប្រមាណលំហូរសាច់ប្រាក់ដែលអាចរកបានមកវិញ ត្រូវបានអនុម័តដោយអ្នកគ្រប់គ្រងដោយឯករាជ្យ ។

សមាសធាតុជាក្រុមនៃសំវិធានធន ត្រូវបានបង្កើតឡើងសម្រាប់៖

- ក្រុមនៃប្រាក់កម្ចីមានលក្ខណៈដូចគ្នាដែលមិនត្រូវបានចាត់ទុកថាមានលក្ខណៈសារវន្តទោល និង
- ក្រុមនៃទ្រព្យសកម្មដែលមានលក្ខណៈសារវន្តទោល ប៉ុន្តែមិនត្រូវបានគេរកឃើញថាមានឱនភាព

សំវិធានធនជាក្រុមនៃប្រាក់កម្ចីដែលមានលក្ខណៈដូចគ្នាត្រូវបាន បង្កើតឡើងដោយប្រើវិធីសាស្ត្រស្ថិតិ ដូចជាវិធីសាស្ត្រអត្រាបន្ត ឬសម្រាប់បណ្តាតណទានតូចៗ ដែលមានព័ត៌មានមិនគ្រប់គ្រាន់ ឬរួមបញ្ចូលផ្នែកលើបទពិសោធន៍អត្រាការខាតបង់យោងតាមនិន្នាការពីមុន ។

គ្រឹះស្ថានមីក្រូហិរញ្ញវត្ថុ ម៉ែមមី ហ្វាយនែន ភីអិលស៊ី

កំណត់សម្គាល់លើរបាយការណ៍ហិរញ្ញវត្ថុ (ត)

សម្រាប់ការិយបរិច្ឆេទដែលបានបញ្ចប់ថ្ងៃទី 31 ខែ ធ្នូ ឆ្នាំ 2022

27. គោលនយោបាយគណនេយ្យសំខាន់ៗ (ត)

27.18 ទ្រព្យសកម្មហិរញ្ញវត្ថុ និងបំណុលហិរញ្ញវត្ថុ (ត)

(ឆ) ការកំណត់អត្តសញ្ញាណ និងការវាស់វែងនៃឱនភាព (ត)

ការវាយតម្លៃទោល និងជាក្រុម (ត)

ក្នុងការវាយតម្លៃសំវិធានធនលើឱនភាពជាក្រុម គណៈគ្រប់គ្រងពិចារណាលើកត្តាដូចជា គុណភាពឥណទាន ទំហំឥណទាន ការប្រមូលផ្តុំ និងកត្តាសេដ្ឋកិច្ច ។ ដើម្បីប៉ាន់ប្រមាណនូវសំវិធានធនចាំបាច់ ការប៉ាន់ស្មានត្រូវបាន បង្កើតឡើងដើម្បីកំណត់ពីរបៀបការខាតបង់ជាថាផល ត្រូវបានកំណត់ និងតម្រូវបញ្ចូលប៉ារ៉ាម៉ែត្រ ដែលផ្អែក លើ បទពិសោធន៍ពីមុន និងស្ថានភាពសេដ្ឋកិច្ចបច្ចុប្បន្ន ។ ភាពត្រឹមត្រូវនៃសំវិធានធនអាស្រ័យលើការសន្មត់ម៉ូ ដែល និងប៉ារ៉ាម៉ែត្រដែលត្រូវបានប្រើក្នុងការកំណត់សំវិធានធនរួម ។

ការវាស់វែង

សំវិធានធនលើឱនភាពនៃតម្លៃនៃទ្រព្យសកម្ម វាស់វែងតាមរំលស់ថ្លៃដើម ត្រូវបានគណនាជាភាពខុសគ្នារវាងតម្លៃ យោង និងតម្លៃបច្ចុប្បន្ននៃលំហូរសាច់ប្រាក់នាពេលអនាគត ដែលត្រូវបានកាត់បន្ថយតាមអត្រាការប្រាក់ប្រសិទ្ធ ភាពដំបូងនៃទ្រព្យសកម្មនោះ ។

តំហោសនៃឱនភាព និងការលុបចោល

ប្រសិនបើក្នុងរយៈពេលជាបន្តបន្ទាប់ចំនួននៃតម្លៃឱនភាពមានការថយចុះ ហើយការថយចុះអាចទាក់ទងទៅនឹង ព្រឹត្តិការណ៍ដែលកើតឡើងបន្ទាប់ពីឱនភាពត្រូវបានទទួលស្គាល់ ក្រុមហ៊ុនត្រូវដកចេញការខាតបង់នៃឱនភាព ដែលបានទទួលស្គាល់ពីមុនដោយផ្ទាល់ ឬដោយនិយ័តភាពគណនីសំវិធានធន ។

តំហោសសំវិធានធន មិនអាចលើសពីតម្លៃយោងនៃទ្រព្យសកម្មហិរញ្ញវត្ថុ (ដកសំវិធានធន) ដែលលើសពីចំនួនតម្លៃ យោងដែលឱនភាពតម្លៃមិនត្រូវបានទទួលស្គាល់ពីមុន ។ ក្រុមហ៊ុនត្រូវទទួលស្គាល់ចំនួនទឹកប្រាក់កែតម្រូវនៅក្នុង ចំណេញ ឬខាត ។

ក្រុមហ៊ុនលុបចោលបំណុល ឬបំណុលវិនិយោគមួយផ្នែកខ្លះ ឬទាំងអស់ដែលពាក់ព័ន្ធនឹងសំវិធានធនលើ ឱនភាពតម្លៃ នៅពេលដែលអ្នកគ្រប់គ្រងកំណត់ថាមិនមានលទ្ធភាពមិនអាចប្រមូលមកវិញ ។

គ្រឹះស្ថានមីក្រូហិរញ្ញវត្ថុ ប្រើប្រាស់ ហ្វាយនែន ភីអិលស៊ី

កំណត់សម្គាល់លើរបាយការណ៍ហិរញ្ញវត្ថុ (ត)

សម្រាប់ការិយបរិច្ឆេទដែលបានបញ្ចប់ថ្ងៃទី 31 ខែ ធ្នូ ឆ្នាំ 2022

27. គោលនយោបាយគណនេយ្យសំខាន់ៗ (ត)

27.19 ទុនបម្រុងតាមបទប្បញ្ញត្តិ

ធនាគារជាតិនៃកម្ពុជាបានចេញសេចក្តីប្រកាសលេខ ធ7-017-344 ចុះថ្ងៃទី 1 ខែ ធ្នូ ឆ្នាំ 2017 ស្តីពីចំណាត់ថ្នាក់ហានិភ័យឥណទាន និងសំវិធានធនលើអ៊ីមភរមិន និងសារាចរលេខ ធ7-018-001 ចុះថ្ងៃទី 16 ខែ កុម្ភៈ ឆ្នាំ 2018 ស្តីពីការអនុវត្តប្រកាសស្តីពីការផ្តល់ចំណាត់ថ្នាក់ហានិភ័យឥណទាន និងសំវិធានធនលើអ៊ីមភរមិន ដែលតម្រូវអោយគ្រឹះស្ថានធនាគារ និងស្ថាប័នហិរញ្ញវត្ថុទាំងអស់ អនុវត្តការវាស់វែង ការធ្វើសំវិធានធនឥណទាន ដោយផ្អែកតាមអត្រាហានិភ័យឥណទានដូចខាងក្រោម៖

ចំណាត់ថ្នាក់	ចំនួនថ្ងៃដែលផុតកំណត់	សំវិធានធន
ឥណទានរយៈពេលខ្លី (តិចជាង1ឆ្នាំ)		
ស្តង់ដារ	ពី 0 ទៅ 14 ថ្ងៃ	1%
ឃ្នាំមើល	ពី 15 ទៅ 30 ថ្ងៃ	3%
ក្រោមស្តង់ដារ	ពី 31 ទៅ 60 ថ្ងៃ	20%
ជាប់សង្ស័យ	ពី 61 ទៅ 90 ថ្ងៃ	50%
បាត់បង់	91 ថ្ងៃ ឬច្រើនជាង	100%

ចំណាត់ថ្នាក់	ចំនួនថ្ងៃដែលផុតកំណត់	សំវិធានធន
ឥណទានរយៈពេលវែង (ច្រើនជាង1ឆ្នាំ)		
ស្តង់ដារ	ពី 0 ទៅ 29 ថ្ងៃ	1%
ឃ្នាំមើល	ពី 30 ទៅ 89 ថ្ងៃ	3%
ក្រោមស្តង់ដារ	ពី 90 ទៅ 179 ថ្ងៃ	20%
ជាប់សង្ស័យ	ពី 180 ទៅ 359 ថ្ងៃ	50%
បាត់បង់	360 ថ្ងៃ ឬច្រើនជាង	100%

យោងតាមមាត្រាទី 73 ក្រុមហ៊ុនត្រូវតែធ្វើការប្រៀបធៀបសំវិធានធនគណនាស្របតាមបទប្បញ្ញត្តិនៃធនាគារជាតិនៃកម្ពុជា និងសំវិធានធនគណនាតាមស្តង់ដាររបាយការណ៍ទាក់ទងនឹងហិរញ្ញវត្ថុអន្តរជាតិនៃកម្ពុជា សម្រាប់សហគ្រាសធុនតូច និងមធ្យម៖

- (ក) ប្រសិនបើសំវិធានធនតាមបទប្បញ្ញត្តិទាបជាង ក្រុមហ៊ុនត្រូវកត់ត្រាសំវិធានធនដែលបានគណនាស្របតាម CIFRS for SMEs និង
- (ខ) ប្រសិនបើសំវិធានធនតាមបទប្បញ្ញត្តិធំជាង ក្រុមហ៊ុនត្រូវកត់ត្រាសំវិធានធនដែលបានគណនាស្របតាម CIFRS for SMEs និងផ្ទេរភាពខុសគ្នាពីប្រាក់ចំណេញរក្សាទុកទៅក្នុងគណនីទុនបម្រុងតាមបទប្បញ្ញត្តិក្នុងគណនីមូលធន ។

គ្រឹះស្ថានមីក្រូហិរញ្ញវត្ថុ ប្រើប្រាស់ ហ្វាយនែន ភីអិលស៊ី

កំណត់សម្គាល់លើរបាយការណ៍ហិរញ្ញវត្ថុ (ត)

សម្រាប់ការិយបរិច្ឆេទដែលបានបញ្ចប់ថ្ងៃទី 31 ខែ ធ្នូ ឆ្នាំ 2022

27. គោលនយោបាយគណនេយ្យសំខាន់ៗ (ត)

27.20 សម្ព័ន្ធព្យាបាល

សហគ្រាស និងបុគ្គលដែលទាក់ទងផ្ទាល់ ឬមិនផ្ទាល់តាមរយៈអន្តរការីមួយឬច្រើន ឬត្រូវបានគ្រប់គ្រង ក្រោមការគ្រប់គ្រងរួមជាមួយក្រុមហ៊ុន រួមទាំងក្រុមហ៊ុនមេ បុត្រសម្ព័ន្ធ និងក្រុមហ៊ុនសម្ព័ន្ធផ្សេងទៀតដែលជាភាគីពាក់ព័ន្ធរបស់ក្រុមហ៊ុន ។ ក្រុមហ៊ុនសមាគម និងបុគ្គលដែលកាន់កាប់ដោយផ្ទាល់ ឬប្រយោលលើសិទ្ធិបោះឆ្នោតរបស់ក្រុមហ៊ុន ដែលផ្តល់ឱ្យពួកគេមានឥទ្ធិពលយ៉ាងសំខាន់មកលើសហគ្រាស គណៈគ្រប់គ្រងសំខាន់ៗរួមមាននាយក និងបុគ្គលិកក្រុមហ៊ុន និងសមាជិកជិតស្និទ្ធជាមួយក្រុមគ្រួសាររបស់បុគ្គលនោះ ក៏ដូចជាក្រុមហ៊ុនដែលសហការជាមួយបុគ្គលទាំងនេះ ត្រូវបានចាត់ទុកជាភាគីពាក់ព័ន្ធផងដែរ ។



ការិយាល័យកណ្តាល
អគារលេខ០៣ មហាវិថីមិត្តភាពភ្នំពេញ-ហាណូយ ភូមិរោងចក្រ
សង្កាត់គោកឃ្លាង ខណ្ឌសែនសុខ រាជធានីភ្នំពេញ

ព័ត៌មានបន្ថែមសូមទំនាក់ទំនង

☎ (855) 11 777 173/ 70 367 943 ✉ admin@bamboomfi.com 🌐 www.bamboomfi.com