



របាយការណ៍  
ប្រចាំឆ្នាំ

២០២១





## មាតិកា

លទ្ធផលប្រតិបត្តិការសង្ខេប.....	02
លទ្ធផលហិរញ្ញវត្ថុសង្ខេប.....	03
បណ្តាញប្រតិបត្តិការ.....	04
<b>ព័ត៌មានទូទៅរបស់គ្រឹះស្ថាន</b>	
អំពី ប៊ែមប៊ូ ហ្វាយនែន ភីអិលស៊ី.....	06
ទស្សនវិស័យ និងបេសកកម្ម.....	07
ប្រវត្តិ ប៊ែមប៊ូ ហ្វាយនែន ភីអិលស៊ី.....	08
សារលិខិតអគ្គនាយក.....	09
<b>ទិដ្ឋភាពលើ សកម្មភាពអាជីវកម្ម</b>	
ភាគទុនិក.....	11
ក្រុមប្រឹក្សាភិបាល.....	12
រចនាសម្ព័ន្ធគ្រឹះស្ថាន.....	14
សមាជិកគណៈកម្មការប្រតិបត្តិ.....	15
គណៈគ្រប់គ្រងគ្រឹះស្ថាន.....	18
ផលិតផល និងសេវាកម្ម.....	19
ដៃគូរបស់យើងខ្ញុំ.....	20
ការអភិវឌ្ឍន៍ធនធានមនុស្ស.....	21
សកម្មភាពសង្គម របស់ ប៊ែមប៊ូ ហ្វាយនែន ភីអិលស៊ី.....	22

ឧបសម្ព័ន្ធ៖ របាយការណ៍ហិរញ្ញវត្ថុដែលធ្វើសវនកម្មដោយសវនករឯករាជ្យ

# លទ្ធផលប្រតិបត្តិការសង្ខេប



ប៊ែមប៊ូ ហ្វាយនែន ភីអិលស៊ី  
 លទ្ធផលប្រតិបត្តិការសង្ខេប  
 គិតត្រឹមថ្ងៃទី៣១ ខែធ្នូ ឆ្នាំ២០២១



11.61 លានដុល្លារអាមេរិក  
 ផលបំត្រឥណទានសរុប



7,246  
 ចំនួនឥណទានសរុប

## ១. ផលបំត្រឥណទានតាមឆ្នាំនិមួយៗ

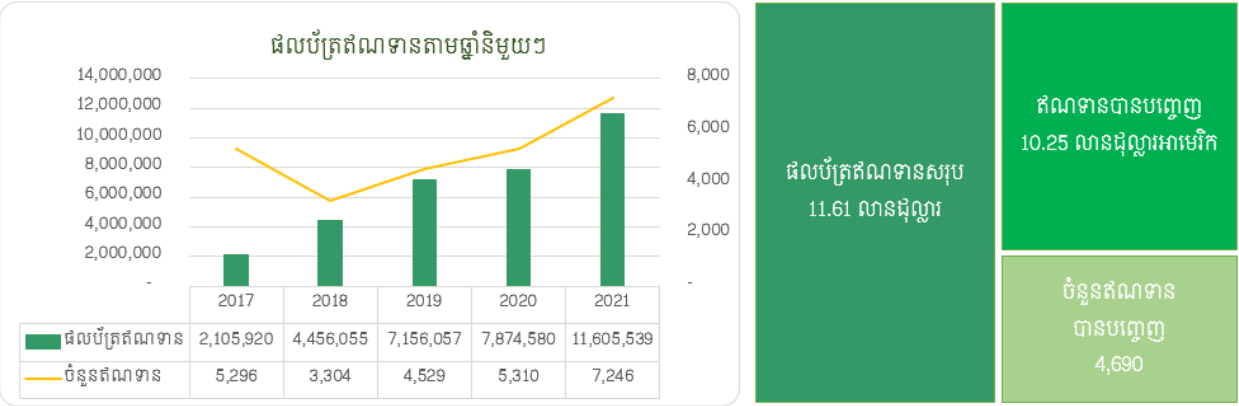

## ២. ផលបំត្រឥណទានតាមប្រភេទអាជីវកម្ម និងវិស័យសេដ្ឋកិច្ច

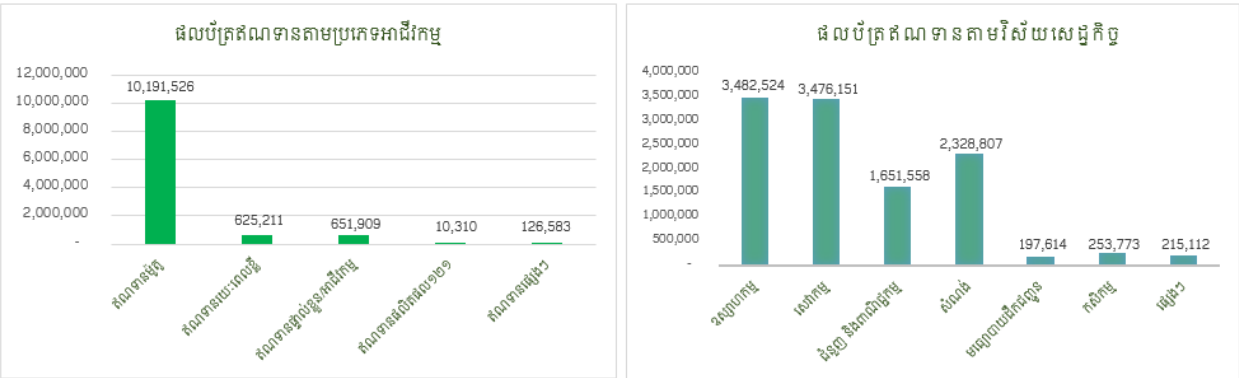

## ៣. ផលបំត្រឥណទានតាមរូបិយប័ណ្ណ ចំនួនអតិថិជនតាមភេទ និងគុណភាពឥណទាន

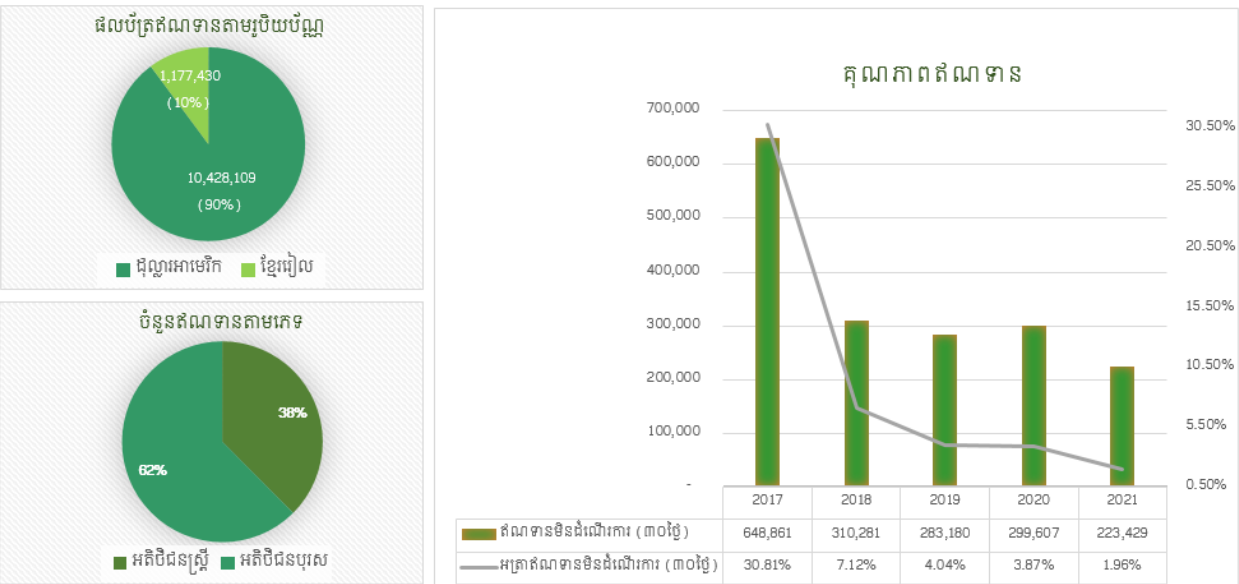

# លទ្ធផលហិរញ្ញវត្ថុសង្ខេប

(គិតជាដុល្លារអាមេរិក)

លទ្ធផលហិរញ្ញវត្ថុសង្ខេប (C I F R S សម្រាប់ S M E S )	31/12/2021 បានធ្វើសវនកម្ម	31/12/2020 បានធ្វើសវនកម្ម	31/12/2019 បានធ្វើសវនកម្ម	31/12/2018 បានធ្វើសវនកម្ម	31/12/2017 បានធ្វើសវនកម្ម	បម្រែបម្រួល (%) <sup>1</sup>
<b>ទិន្នន័យហិរញ្ញវត្ថុសង្ខេប</b>						
ទ្រព្យសកម្ម	12,314,189	8,834,515	7,689,065	4,815,496	2,562,878	39.39%
ឥណទានផ្តល់ដល់អតិថិជនសុទ្ធ	11,519,026	7,731,692	6,944,899	4,233,382	1,709,798	48.98%
បំណុល	9,834,803	6,578,551	5,477,846	2,880,928	1,977,720	49.50%
ប្រាក់កម្ចីពីភាគទុនិក	9,595,086	6,450,653	5,329,655	2,798,671	1,315,211	48.75%
ដើមទុន	2,500,000	2,500,000	2,500,000	2,500,000	1,250,000	-
មូលធន	2,479,386	2,255,964	2,211,219	1,934,568	585,158	9.90%
ចំណូលដុល	2,447,119	1,882,105	1,410,741	695,753	490,756	30.02%
ប្រាក់ចំណេញមុនដកពន្ធ	265,484	63,479	290,905	106,603	(460,285)	318.22%
ប្រាក់ចំណេញសុទ្ធក្រោយដកពន្ធ	223,422	44,745	276,651	99,410	(464,496)	399.32%
ប្រាក់ចំណូលក្នុងមួយហ៊ុន	8.94	1.79	11.07	3.98	(37.16)	399.32%
<b>គន្លឹះអនុបាតស្ថិតិសំខាន់ៗ</b>						
អត្រាចំណូលពីទ្រព្យសកម្ម	1.81%	0.51%	3.60%	2.06%	(18.12%)	
អត្រាចំណូលពីមូលធន	9.01%	1.98%	12.51%	5.14%	(79.38%)	
អនុបាតសាធារណៈ	20.86%	24.08%	28.06%	41.15%	23.00%	
កម្រិតប្រតិបត្តិការសុទ្ធ	10.33%	10.25%	10.26%	6.11%	(0.73%)	
អនុបាតចំណាយប្រតិបត្តិការ	12.21%	13.31%	11.12%	13.51%	22.54%	
អនុបាតចំណាយធៀបចំណូល	81.27%	85.87%	65.73%	82.46%	157.51%	
អនុបាតផលិតផលបុគ្គលិក	2,088	503	4,256	3,550	(19,354)	
ចំនួនឥណទាន	7,246	5,310	4,529	3,304	5,296	
ចំនួនបុគ្គលិក	107	89	65	28	24	

<sup>(1)</sup> បម្រែបម្រួលជាភាគរយរវាងឆ្នាំ ២០២០ និងឆ្នាំ ២០២១។

## ចំណុចសំខាន់ៗក្នុងឆ្នាំ ២០២១ ៖

- ទ្រព្យសកម្ម កើនឡើង 39.39% ពី 8,834,515 ដុល្លារអាមេរិក រហូតដល់ 12,314,189 ដុល្លារអាមេរិក។
- ឥណទានសុទ្ធកើនឡើង 48.98% រហូតដល់ 11,519,026 ដុល្លារអាមេរិក។
- ប្រាក់កម្ចីពីភាគទុនិកកើនឡើង 48.75% រហូតដល់ 9,595,086 ដុល្លារអាមេរិក។
- មូលធនកើនឡើង 9.90% ពី 2,255,964 ដុល្លារអាមេរិក រហូតដល់ 2,479,386 ដុល្លារអាមេរិក។
- ប្រាក់ចំណេញសុទ្ធក្រោយដកពន្ធ មានចំនួន 223,422 ដុល្លារអាមេរិក។

# បណ្តាញប្រតិបត្តិការ



ចំនួនការិយាល័យ  
**11**

ចំនួនខេត្ត-ក្រុងកំពុងធ្វើប្រតិបត្តិការ  
**6**

# ការិយាល័យប្រឹក្សាប្រយោជន៍ស្រូវ

## ការិយាល័យកណ្តាល

អាសយដ្ឋាន ៖ អគារលេខ០៣ មហាវិថីមិត្តភាពក្នុងពេញ-ហាណូយ ភូមិរោងចក្រ សង្កាត់គោកឃ្លាង ខណ្ឌសែនសុខ រាជធានីភ្នំពេញ។

អ៊ីមែល ៖ info@bamboomfi.com

គេហទំព័រ ៖ www.bamboomfi.com

លេខទូរស័ព្ទ ៖ 011 777 173/070 367 943

## ការិយាល័យប្រតិបត្តិការ

អាសយដ្ឋាន ៖ ផ្ទះលេខ១០អា ផ្លូវ ៥៩៨ ភូមិ៣ សង្កាត់បឹងកក់ទី២ ខណ្ឌទួលគោក រាជធានីភ្នំពេញ។

អ៊ីមែល ៖ info@bamboomfi.com

គេហទំព័រ ៖ www.bamboomfi.com

លេខទូរស័ព្ទ ៖ 070 367 931

## សាខាស្រុកអង្គស្នួល

អាសយដ្ឋាន ៖ ផ្លូវជាតិលេខ៤ ភូមិអង្គស្នួលទី១ ឃុំពើក ស្រុកអង្គស្នួល ខេត្តកណ្តាល។

អ៊ីមែល ៖ info@bamboomfi.com

គេហទំព័រ ៖ www.bamboomfi.com

លេខទូរស័ព្ទ ៖ 070 367 924

## សាខាស្រុកតាខ្មៅ

អាសយដ្ឋាន ៖ ផ្ទះលេខ១៣ ផ្លូវ១១៥ ភូមិតាក្តុល សង្កាត់តាក្តុល ក្រុងតាខ្មៅ ខេត្តកណ្តាល។

អ៊ីមែល ៖ info@bamboomfi.com

គេហទំព័រ ៖ www.bamboomfi.com

លេខទូរស័ព្ទ ៖ 070 363 849

## សាខាស្រុកកំពង់ត្រឡាច

អាសយដ្ឋាន ៖ ផ្លូវជាតិលេខ៥ ភូមិកាអត ឃុំពានី ស្រុកកំពង់ត្រឡាច ខេត្តកំពង់ឆ្នាំង។

អ៊ីមែល ៖ info@bamboomfi.com

គេហទំព័រ ៖ www.bamboomfi.com

លេខទូរស័ព្ទ ៖ 070 367 876

## សាខាស្រុកខ្សាច់កណ្តាល

អាសយដ្ឋាន ៖ ផ្លូវលេខ ៣៨១ ភូមិព្រែកតាមាក់ ឃុំព្រែកតាមាក់ ស្រុកខ្សាច់កណ្តាល ខេត្តកណ្តាល។

អ៊ីមែល ៖ info@bamboomfi.com

គេហទំព័រ ៖ www.bamboomfi.com

លេខទូរស័ព្ទ ៖ 070 367 954

## សាខាស្រុកកំពង់ត្របែក

អាសយដ្ឋាន ៖ ផ្លូវជាតិលេខ៣១៧ ភូមិប្រាសាទ ឃុំ ប្រាសាទ ស្រុកកំពង់ត្របែក ខេត្តព្រៃវែង។

អ៊ីមែល ៖ info@bamboomfi.com

គេហទំព័រ ៖ www.bamboomfi.com

លេខទូរស័ព្ទ ៖ 070 366 700

## សាខាស្រុកខើងព្រៃ

អាសយដ្ឋាន ៖ ផ្លូវជាតិលេខ៦ ភូមិស្តង់ ឃុំសុទិញ ស្រុកជើងព្រៃ ខេត្តកំពង់ចាម។

អ៊ីមែល ៖ info@bamboomfi.com

គេហទំព័រ ៖ www.bamboomfi.com

លេខទូរស័ព្ទ ៖ 070 366 400

## សាខាស្រុកពញាឮ

អាសយដ្ឋាន ៖ ផ្លូវជាតិលេខ៥ ភូមិទេពប្រណម្យ ឃុំហែលូង ស្រុកពញាឮ ខេត្តកណ្តាល។

អ៊ីមែល ៖ info@bamboomfi.com

គេហទំព័រ ៖ www.bamboomfi.com

## សាខាស្រុកបាទី

អាសយដ្ឋាន ៖ ផ្លូវជាតិលេខ២ ភូមិចក ឃុំត្រពាំងសាប ស្រុកបាទី ខេត្តតាកែវ។

អ៊ីមែល ៖ info@bamboomfi.com

គេហទំព័រ ៖ www.bamboomfi.com

លេខទូរស័ព្ទ ៖ 070 245 070

## សាខាស្រុកត្រាំកក់

អាសយដ្ឋាន ៖ ផ្លូវជាតិលេខ៣ ភូមិអង្គតាសោម ឃុំអង្គតាសោម ស្រុកត្រាំកក់ ខេត្តតាកែវ។

អ៊ីមែល ៖ info@bamboomfi.com

គេហទំព័រ ៖ www.bamboomfi.com

## សាខាស្រុកកំពង់ចាម

អាសយដ្ឋាន ៖ ផ្ទះលេខ៩៧E0E1 និងផ្ទះលេខ៩៥E0E1 ផ្លូវខ្សាច់ភូមិភ្នំ ភូមិទី០៧ សង្កាត់កំពង់ចាម ក្រុងកំពង់ចាម ខេត្តកំពង់ចាម។

អ៊ីមែល ៖ info@bamboomfi.com

គេហទំព័រ ៖ www.bamboomfi.com

លេខទូរស័ព្ទ ៖ 070 768 874

# ព័ត៌មានទូទៅរបស់គ្រឹះស្ថាន

## អំពី ប៊ែមប៊ូ ហ្វាយនែន ភីអិលស៊ី

ប៊ែមប៊ូ ហ្វាយនែន ភីអិលស៊ី ត្រូវបានបង្កើតឡើងនៅក្នុងប្រទេសកម្ពុជា នៅថ្ងៃទី22 ខែមីនា ឆ្នាំ2015 ក្នុងគោលបំណងដើម្បីក្លាយជាស្ថាប័នមីក្រូហិរញ្ញវត្ថុឈានមុខគេមួយនៅក្នុងប្រទេសកម្ពុជា ដែលមានការិយាល័យនៅក្នុងខេត្តចំនួនបី។ ប៊ែមប៊ូ ហ្វាយនែន ភីអិលស៊ី ត្រូវបានទទួលស្គាល់ជាផ្លូវការដោយធនាគារជាតិ នៃកម្ពុជា ដោយទទួលបានអាជ្ញាប័ណ្ណជាផ្លូវការនៅ ថ្ងៃទី07 ខែឧសភា ឆ្នាំ2015។

បច្ចុប្បន្ន ប៊ែមប៊ូ ហ្វាយនែន ភីអិលស៊ី ផ្តល់ជូនសេវាកម្មបឋមរបស់ខ្លួន ដែលត្រូវបានរចនាឡើងដើម្បីចូលរួមចំណែកក្នុងវិស័យឥណទានខ្នាតតូចបំផុត ខ្នាតតូច និងមធ្យម ដែលត្រូវបានផ្តល់ដោយស្ថាប័នហិរញ្ញវត្ថុ។

យើងផ្តោតលើផលិតភាពរបស់អតិថិជន ដើម្បីឱ្យពួកគេអាចសម្រេចបាននូវសក្តានុពលពេញលេញរបស់ពួកគាត់ដោយ សារតែលក្ខណៈហានិភ័យនៃការផ្តល់សេវាកម្មរបស់មីក្រូហិរញ្ញវត្ថុដល់សហគ្រាសខ្នាតតូចបំផុត ខ្នាតតូច និងមធ្យមទាំងនោះ។

យើងសម្រេចគោលដៅនេះបានដោយការសង្កត់ធ្ងន់ទៅលើអត្ថប្រយោជន៍ដ៏ធំធេង នៃការផ្តល់សិទ្ធិអំណាចដល់អតិថិជន តាមរយៈវិន័យនៃភាពស៊ីចង្វាក់ និងចេតនាដើម្បីសម្រេចបានទាំងគោលដៅរយៈពេលខ្លី និងរយៈពេលវែង។

ផលិតផលដែលយើងផ្តល់ជូននឹងជួយឱ្យអតិថិជនអាចបំពេញនូវតម្រូវការរបស់ពួកគេ និងជួយលើកកម្ពស់កម្រិតជីវភាពរស់នៅប្រកបដោយសេចក្តីថ្លៃថ្នូរ មានការរីកចម្រើន និងមានគុណភាពគ្រប់គ្រាន់ នៃស្ថានភាពនៅក្នុងជីវិតរបស់ពួកគេ។



# ទស្សនវិស័យ និងបេសកកម្ម

## ទស្សនវិស័យ



គ្រឹះស្ថានមីក្រូហិរញ្ញវត្ថុ ប៊ែមប៊ូ ហ្វាយនែន ភីអិលស៊ី នឹងធ្វើឲ្យ អតិថិជនរបស់ខ្លួន មានជីវភាពកាន់តែប្រសើរនាពេលអនាគតនៅក្នុង សង្គមកម្ពុជា តាមរយៈការចូលរួមផ្តល់សេវាហិរញ្ញវត្ថុ។

## បេសកកម្ម



គ្រឹះស្ថានមីក្រូហិរញ្ញវត្ថុ ប៊ែមប៊ូ ហ្វាយនែន ភីអិលស៊ី បានកំណត់រួចជា ស្រេចនូវគោលដៅ ដើម្បីក្លាយជា ក្រុមហ៊ុនឈានមុខ ក្នុងការផ្តល់ សេវាកម្មហិរញ្ញវត្ថុហើយជាពិសេស នឹងនាំមកនូវប្រតិបត្តិការនៃសេវា ល្អជូនអតិថិជនគ្រប់រូប។

របាយការណ៍នេះរៀបចំ និងចេញផ្សាយដោយ គ្រឹះស្ថានមីក្រូហិរញ្ញវត្ថុ ប៊ែមប៊ូ ហ្វាយនែន ភីអិលស៊ី។ សម្រាប់ព័ត៌មានផ្សេងៗបន្ថែមទៀត សូមទាក់ទងមក៖

ការិយាល័យកណ្តាល៖  
អគារលេខ០៣ មហាវិថីមិត្តភាពភ្នំពេញ-ហាណូយ ភូមិរោងចក្រ  
សង្កាត់គោកឃ្លាង ខណ្ឌសែនសុខ រាជធានីភ្នំពេញ  
ទូរស័ព្ទ៖ (855) 11 777 173/ 70 367 943  
Facebook Page: Bamboo Finance Plc.  
E-mail: info@bamboomfi.com  
Website: www.bamboomfi.com



# ប្រវត្តិ បែបបទ ហ្វាយនែន ក៏អិលស៊ី

ចុះបញ្ជីជាមួយក្រសួងពាណិជ្ជកម្មជា ក្រុមហ៊ុនមហាជនទទួលខុសត្រូវ មានកម្រិត នៅថ្ងៃទី២១ ខែមករា ឆ្នាំ២០១៥ និងគ្រប់គ្រងដោយក្រុមហ៊ុន Laksmi Prime Investment Co., Ltd និងក្រុមហ៊ុន Hikari Power Hong Kong Ltd ដែលមានដើមទុនចុះបញ្ជីចំនួន 1,000,000 ដុល្លារអាមេរិក។

បង្កើនដើមទុនចុះបញ្ជី 1,000,000 ដុល្លារអាមេរិក ទៅ ដល់ 1,250,000 ដុល្លារអាមេរិក។

**២០១៧**

**២០១៥**

**២០១៨**

បង្កើនដើមទុនចុះបញ្ជីពី 1,250,000 ដុល្លារអាមេរិក ទៅដល់ 2,500,000 ដុល្លារអាមេរិក។ ជាមួយនឹង ដើមទុនចុះបញ្ជីថ្មីនេះធ្វើឱ្យ បែបបទ មានលទ្ធភាព ពង្រីកប្រតិបត្តិការអាជីវកម្មរបស់ខ្លួន នៅក្នុងឆ្នាំ ដដែល យើងបានទទួលអាជ្ញាប័ណ្ណសម្រាប់ការបើក សាខាចំនួនបីពីធនាគារជាតិនៃកម្ពុជា រួមមានសាខា ស្រុកអង្គស្នួល សាខាក្រុងតាខ្មៅ និងសាខាស្រុក កំពង់ត្រឡាច។

**២០២០**

ទទួលអាជ្ញាប័ណ្ណសាខាថ្មីចំនួនប្រាំមួយ បន្ថែមទៀតពីធនាគារជាតិនៃកម្ពុជាមានដូច ជា សាខាស្រុកខ្សាច់កណ្តាល សាខាស្រុក កំពង់ត្រែបែក សាខាស្រុកជើងព្រៃ សាខា ស្រុកពញាឮ សាខាស្រុកបាទី និងសាខា ស្រុកត្រាំកក់។

**២០២១**

ទទួលអាជ្ញាប័ណ្ណបើកសាខាក្រុងកំពង់ចាម ពីធនាគារជាតិ នៃកម្ពុជា។

"ខ្ញុំបាទមានសេចក្តីសោយនស្សរីករាយ ក្នុងការបង្ហាញនូវរបាយការណ៍  
ប្រចាំឆ្នាំ និងរបាយការណ៍ហិរញ្ញវត្ថុ របស់ទ្រឹស្តានដីក្រហមវត្ត  
បែងប៊ូ ហ្វាយនែន ភីអិលស៊ី សម្រាប់ឆ្នាំ២០២១"



ឆ្នាំ ២០២១ បានកន្លងផុតទៅហើយ ជាឆ្នាំដែលយើងមានការពិបាក ជាឆ្នាំដែលមិនអាចទាយទុកជាមុនដោយសារ  
COVID-១៩ បានប៉ះពាល់ដល់របៀបដែលយើងធ្វើការ តម្រូវការរបស់អតិថិជន និងអាទិភាពសម្រាប់បុគ្គលិករបស់  
យើង។ បើយើងសម្លឹងមើលមកក្រោយបន្តិច និងឆ្លុះបញ្ចាំងនៅឆ្នាំ ២០២១ ដែលបានកន្លងផុតទៅនោះ យើងបាន  
ឃើញថាអ្វីដែលសំខាន់ជាងនេះទៅទៀត គឺយើងទាំងអស់គ្នានឹងត្រូវដឹកនាំក្រុមហ៊ុនឆ្ពោះទៅរកគោលដៅបែប  
ណា ដើម្បីឲ្យទទួលបានជោគជ័យសម្រាប់ឆ្នាំ ២០២២ ដែលយើងកំពុងទន្ទឹងរង់ចាំ។ ទោះបីជាមានការប្រឈម  
មុខនឹងភាពមិនច្បាស់លាស់ទាំងនេះ ក៏យើងនៅតែបន្តការរីកចម្រើន ថែមទាំងបានពង្រីកនូវសមត្ថភាព ដើម្បីបម្រើ  
អតិថិជនរបស់យើង និងផ្តល់នូវគម្រោងប្រកបដោយគុណភាព បង្កើតប្រព័ន្ធ ដំណើរការរបស់យើង និងវិនិយោគ  
លើធនធានមនុស្សឲ្យកាន់តែមានប្រសិទ្ធភាព ដើម្បីឲ្យអាជីវកម្មយើងទទួលបានភាពជោគជ័យនៅលើទីផ្សារ។  
ដូច្នេះយើងត្រូវបន្តការត្រៀមខ្លួន ដើម្បីធ្វើកិច្ចប្រតិបត្តិការឲ្យទទួលបានជោគជ័យក្នុងឆ្នាំ ២០២២នេះ។  
រយៈពេលពីរឆ្នាំចុងក្រោយនេះ យើងពិតជាមានឥទ្ធិពលពិសេស លើវិធីសាស្ត្រប្រតិបត្តិការប្រចាំថ្ងៃរបស់យើង  
ដោយយើងមិនបានផ្លាស់ប្តូរគោលដៅរួមរបស់យើងក្នុងការអភិវឌ្ឍយុទ្ធសាស្ត្រ និងការផ្តួចផ្តើមគំនិតដើម្បីគាំទ្រ  
ដល់ចក្ខុវិស័យរបស់យើងអំពី **"ដៃគូជាដ៏ទុកចិត្តរបស់អ្នក"** នោះទេ។

ដើម្បីគាំទ្រតម្រូវការទាំងនោះ យើងនឹងបន្តលើការពង្រីកយុទ្ធសាស្ត្ររបស់យើងនៅទូទាំងប្រទេស ដោយផ្តល់នូវ  
ដំណោះស្រាយប្រកបដោយភាពច្នៃប្រឌិត និងសេវាកម្មពេញលេញ ដើម្បីដោះស្រាយតម្រូវការរបស់អតិថិជនជា  
រួមតាមរយៈយុទ្ធសាស្ត្ររបស់យើង។

**សមិទ្ធផលសំខាន់ៗក្នុងឆ្នាំ ២០២១៖**

ប៊ែមប៊ូ សម្រេចបានកំណើនប្រាក់ចំណេញសុទ្ធក្រោយដកពន្ធចំនួន ៣៩៩% ដែលមានចំនួន ២២៣.៤២២ ដុល្លារអាមេរិក (កើនឡើងពី ៤៤.៧៤៥ដុល្លារអាមេរិក ក្នុងឆ្នាំ២០២០) ថ្វីត្បិតតែមានការរីករាលដាលនៃជំងឺ កូវីដ-១៩ ដែលបានប៉ះពាល់ដល់សកម្មភាពសេដ្ឋកិច្ចនៅក្នុងឆ្នាំ២០២១ នេះក៏ដោយ។ ជាលទ្ធផល ប៊ែមប៊ូ សម្រេចបានអត្រាចំណូលពីមូលធន ៩,០១% និងអត្រាចំណូលពីទ្រព្យសកម្ម ១,៨១%។

ផលប៉ុន្តែសំណាចនាសរុបនៅចុងឆ្នាំ២០២១ មានចំនួន ១១,៦១ លានដុល្លារអាមេរិក កើនឡើងចំនួន ៤៧% ខណៈដែលហានិភ័យឥណទានធំជាង៣០ថ្ងៃ មានត្រឹមតែ ១,៩៦% និងចំនួនអតិថិជនបានកើនឡើង ៣៩% ដែលមានចំនួនសរុបប្រមាណ ៧.០៥០នាក់។ ប៊ែមប៊ូ ផ្តល់ប្រាក់កម្ចីដល់អតិថិជនគ្រប់ប្រភេទ និងគ្រប់វិស័យ ដើម្បីប្រើប្រាស់សម្រាប់អាជីវកម្ម ឬប្រើប្រាស់ផ្ទាល់ខ្លួន។ យើងផ្តោតលើអតិថិជន នៅតំបន់ជ្វាយក្រុងដែលមាន កម្រិតជីវភាពទាប និងធម្មតា ក៏ដូចជាអតិថិជនអាជីវកម្មខ្នាតតូចបំផុត និងតូចដែលមានបំណងពង្រីកសកម្មភាព អាជីវកម្មរបស់ខ្លួន។ ក្នុងឆ្នាំ២០២១ យើងមានអតិថិជនស្ត្រីចំនួន ២.៦៤៧នាក់ និងអតិថិជនបុរសចំនួន ៤.៤០៣នាក់។

សមិទ្ធផលដ៏ប្រពៃនេះ គឺផ្តើមចេញពីការប្រកាន់យកគោលការណ៍ប្រសិទ្ធភាពនៃការដឹកនាំ អភិបាលកិច្ចល្អ សុចរិតភាព ឧត្តមភាព ភាពជឿជាក់ ព្រមទាំងមានការខំប្រឹងប្រែងប្តេជ្ញាចិត្តខ្ពស់ប្រកបដោយឆន្ទៈមោះមុត និង ការគោរពយ៉ាងខ្ជាប់ខ្ជួន។

ជាចុងក្រោយ ខ្ញុំបាទសូមថ្លែងអំណរគុណយ៉ាងជ្រាលជ្រៅ ចំពោះការគាំទ្ររបស់អតិថិជន ក្រុមប្រឹក្សាភិបាល ថ្នាក់ គ្រប់គ្រង និងបុគ្គលិកយើងទាំងអស់ សម្រាប់ការគាំទ្រ និងការខិតខំប្រឹងប្រែងបំពេញការងារអស់ពីកម្លាំងកាយ ចិត្ត និងការប្តេជ្ញាចិត្តដ៏មោះមុតក្នុងការបំពេញភារកិច្ចប្រកបដោយ សុចរិតភាព ក្រមសីលធម៌ វិជ្ជាជីវៈ និងការ ទទួលខុសត្រូវខ្ពស់ ដើម្បីគ្រឹះស្ថានមីក្រូហិរញ្ញវត្ថុ ប៊ែមប៊ូ ហ្វាយនែន ភីអិលស៊ី ទទួលបានជោគជ័យដែលរំពឹងទុក នៅឆ្នាំបន្តបន្ទាប់ទៀត។



**លោក កែវ សុខា**

អគ្គនាយក ប៊ែមប៊ូ ហ្វាយនែន ភីអិលស៊ី



# ទិដ្ឋភាពលើ សកម្មភាពអាជីវកម្ម

## ភាគទុនិក

ដើមទុនដែលបានបង់របស់ក្រុមហ៊ុន នាថ្ងៃទី 31 ខែ ធ្នូ ឆ្នាំ 2020 មានចំនួន 2,500,000 ដុល្លារអាមេរិក ដែលកាន់កាប់ 50% ដោយ លក្ស្មី ប្រាយម៍ អ៊ិនវេសមិន ខុអិលធីឌី និង 50% ទៀតកាន់កាប់ដោយ Hikari Power Hong Kong Limited មានតម្លៃក្នុងមួយភាគហ៊ុនស្មើនឹង 100 ដុល្លារអាមេរិក។

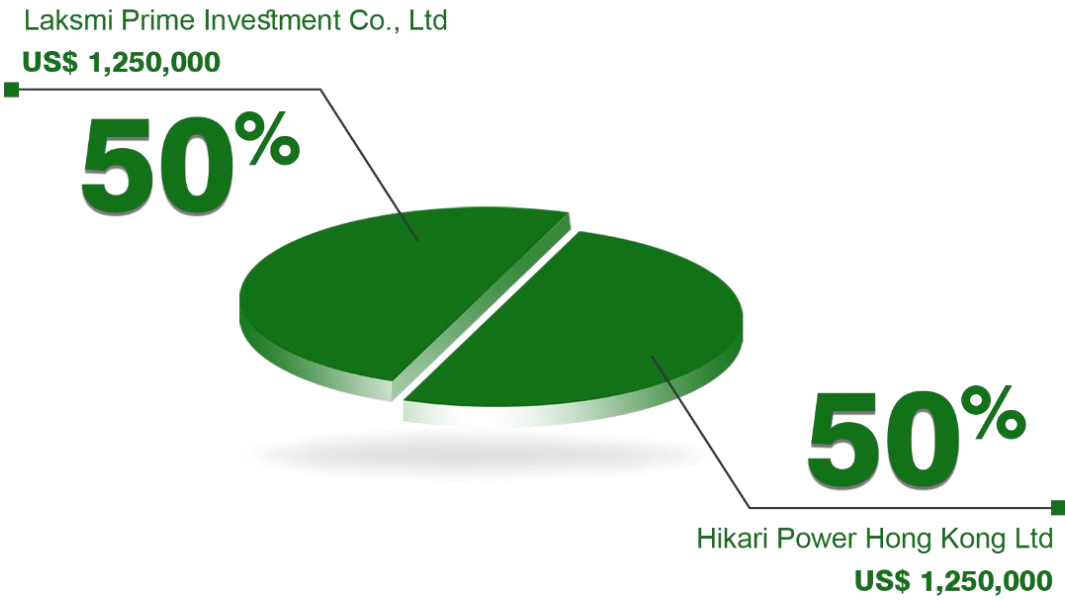

# ក្រុមប្រឹក្សាភិបាល



សមាជិកក្រុមប្រឹក្សាភិបាលមានរាយនាមដូចខាងក្រោម៖

- លោក Yoichi Shiraishi
- លោកឧកញ៉ា លីម សុជាតិ
- លោក Mitsutoki Shigeta
- លោក ណាវ សុធី

- ប្រធានក្រុមប្រឹក្សាភិបាល
- អភិបាល
- អភិបាល
- អភិបាលឯករាជ្យ

## ក្រុមប្រឹក្សាភិបាល



**លោកឧកញ៉ា លីម សុជាតិ**  
ក្រុមប្រឹក្សាភិបាល

**លោកឧកញ៉ា លីម សុជាតិ** ជាក្រុមប្រឹក្សាភិបាលនៃគ្រឹះស្ថានមីក្រូហិរញ្ញវត្ថុ ប៊ែមប៊ូ ហ្វាយនែន ភីអិលស៊ី ទន្ទឹមជាមួយគ្នានេះដែរ លោកឧកញ៉ាក៏ជាប្រធាននាយកប្រតិបត្តិ ក្រុមហ៊ុន លក្ស័យ ប្រាយម៍ អិនវេសមេន ខុអិលធីឌី និងជាអគ្គនាយកក្រុមហ៊ុន PCG ដែលជាដៃគូក្រុមហ៊ុនប្រឹក្សាយោបល់ផ្នែកហិរញ្ញវត្ថុ នៅកម្ពុជា។

**លោកឧកញ៉ា** ក៏ជាដៃគូគ្រប់គ្រង ក្រុមហ៊ុន NAS Co., Ltd ផងដែរ។ មុនពេលចូលរួមជាមួយក្រុមហ៊ុន PCG និងក្រុមហ៊ុន NAS Co., Ltd **លោកឧកញ៉ា** បានចំណាយអស់រយៈពេលជាង ១០ឆ្នាំ ជាជំនួយការប្រធានក្រុមហ៊ុន Morision Kak & Associates ដែលជាសមាជិកនៃក្រុមហ៊ុន Morision International។

**លោកឧកញ៉ា** ធ្លាប់ធ្វើការងារជា អ្នកត្រួតពិនិត្យ និងតាមដានផ្នែកហិរញ្ញវត្ថុ (Financial Controller) នៅក្រុមហ៊ុន Leopard Capital (Cambodia) Ltd រយៈពេលជាង២ឆ្នាំ។

**លោកឧកញ៉ា** តែងតែចំណាយពេលវេលាដ៏មានតម្លៃរបស់លោក ដើម្បីចូលរួមចំណែកក្នុងការងារសង្គមមានជាអាទិ៍ជាសមាជិកសភាពាណិជ្ជកម្មកម្ពុជា (CCC) អនុប្រធាន (Vice President) នៃសមាគមន៍សហគ្រិនវ័យក្មេងកម្ពុជា (YEAC) និងជាសមាជិកក្រុមប្រឹក្សាភិបាលរបស់ក្លឹបអ្នកវិនិយោគកម្ពុជា (“CIC”)។

**លោកឧកញ៉ា លីម សុជាតិ** បានទទួលសញ្ញាប័ត្រ CPA Qualification ពី CPA Australia Ltd, ACCA Qualification ពី The Association of Chartered Accountants ពីចក្រភពអង់គ្លេស និង Master of Science ពី University of London ពីចក្រភពអង់គ្លេស។ **លោកឧកញ៉ា** បានបញ្ចប់ថ្នាក់បរិញ្ញាបត្រសេដ្ឋកិច្ច ពីសាកលវិទ្យាល័យភូមិន្ទនីតិសាស្ត្រ និងវិទ្យាសាស្ត្រសេដ្ឋកិច្ច នៅប្រទេសកម្ពុជា។

# គ្រឹះស្ថានមីក្រូហិរញ្ញវត្ថុ ម៉ែមប៊ូ ហ្វាយនែន គីអិលស៊ី

## រចនាសម្ព័ន្ធ គ្រប់គ្រង

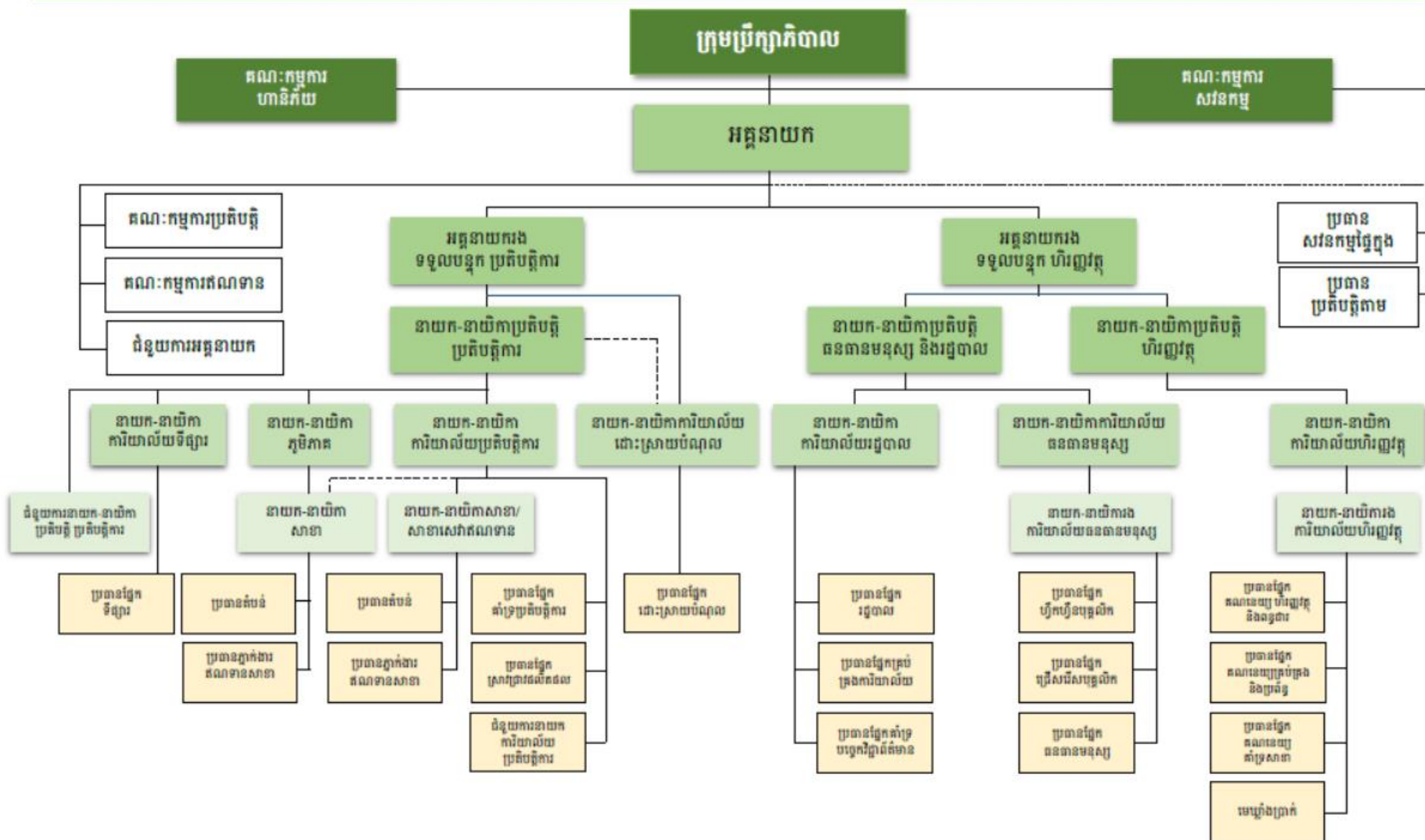

**សមាជិកគណៈកម្មការប្រតិបត្តិ**



**លោក កែវ សុខា**  
អគ្គនាយក

**លោក កែវ សុខា** ជាអគ្គនាយក នៃគ្រឹះស្ថានមីក្រូហិរញ្ញវត្ថុ ប៊ែមប៊ូ ហ្វាយនែន ភីអិលស៊ី។ លោកបានចូលបម្រើការងារនៅ ប៊ែមប៊ូ ក្នុងឆ្នាំ២០១៦ ជានាយកប្រតិបត្តិហិរញ្ញវត្ថុ។ ក្រោមការដឹកនាំរបស់ លោក សុខា បានបង្កើតយុទ្ធសាស្ត្រហិរញ្ញវត្ថុដែលបានជំរុញគ្រឹះស្ថានឱ្យរីកចម្រើនតាមរយៈការរៀបចំប្រតិបត្តិការហិរញ្ញវត្ថុឡើងវិញ។ ប៊ែមប៊ូ មានការរីកដុះដាលពីមួយឆ្នាំទៅមួយឆ្នាំ ហើយអ្វីដែលសំខាន់បំផុតនោះគឺ លោក សុខា ជាអ្នកដឹកនាំដ៏សំខាន់មួយនៅក្នុងយុទ្ធសាស្ត្រប្រតិបត្តិការដោយផ្តល់នូវគុណតម្លៃ រួមមានសេចក្តីគោរព ភាពថ្លៃថ្នូរ ភាពសុចរិត ភាពស្មោះត្រង់ លើរាល់ការសម្រេចចិត្តផ្ដោតលើអតិថិជនដោយយោងតាមវប្បធម៌ និងស្មារតីនៃការច្នៃប្រឌិត។ មុនពេល លោក សុខា បានចូលបម្រើការងារនៅ ប៊ែមប៊ូ លោកធ្លាប់មានបទពិសោធន៍ជាង 13 ឆ្នាំ ក្នុងវិស័យធនាគារ។ ក្នុងនាមជាអ្នកដឹកនាំមួយរូបនៅក្នុងវិស័យនេះ លោកបានធ្លាប់បម្រើការ និងទទួលខុសត្រូវពាក់ព័ន្ធ និងការងារគណនេយ្យហិរញ្ញវត្ថុ ការគ្រប់គ្រងហិរញ្ញវត្ថុ និងការរៀបចំផែនការថវិកាដោយចាប់ពីមុខតំណែង គណនេយ្យករ ប្រធានផ្នែករៀបចំនិងត្រួតពិនិត្យផែនការថវិកា ប្រធានផ្នែកគណនេយ្យហិរញ្ញវត្ថុ អន្តរជាតិ និងជានាយកនាយកប្រតិបត្តិហិរញ្ញវត្ថុ។ តាមរយៈការសិក្សា លោក សុខា បានបញ្ចប់ថ្នាក់បរិញ្ញាបត្រជាន់ខ្ពស់លើជំនាញគ្រប់គ្រងហិរញ្ញវត្ថុ ក្នុងឆ្នាំ២០០៨ ថ្នាក់បរិញ្ញាបត្រសេដ្ឋកិច្ច ជំនាញធនាគារ និងហិរញ្ញវត្ថុ ក្នុងឆ្នាំ២០០៣ និងសញ្ញាបត្រគ្រប់គ្រងទេសគណនេយ្យ ក្នុងឆ្នាំ២០០០ ពីសាកលវិទ្យាល័យភូមិន្ទនីតិសាស្ត្រ និងវិទ្យាសាស្ត្រសេដ្ឋកិច្ច។ លោក សុខា បានឆ្លងកាត់វគ្គបណ្តុះបណ្តាល និងសិក្ខាសាលាជាច្រើនដែលពាក់ព័ន្ធនឹងការងារគណនេយ្យ ការគ្រប់គ្រងហិរញ្ញវត្ថុ ស្តង់ដារគណនេយ្យកម្ពុជា (CAS) និងស្តង់ដារគណនេយ្យអន្តរជាតិនៃកម្ពុជា (CIAS)។



**លោក អឿន ស៊ីវឡាន**  
អគ្គនាយកទទួលបន្ទុកប្រតិបត្តិការ

**លោក អឿន ស៊ីវឡាន** ចូលបម្រើការងារជាមួយ ប៊ែមប៊ូ ហ្វាយនែន ភីអិលស៊ី ក្នុងតួនាទីជានាយកការិយាល័យសវនកម្មផ្ទៃក្នុងនៅក្នុងខែកញ្ញា ឆ្នាំ២០១៦។ លោក អឿន ស៊ីវឡាន ត្រូវបានតម្កើងឋានៈជាប្រធានសវនកម្មផ្ទៃក្នុងនៅខែមករា ឆ្នាំ២០១៨ ដើម្បីធានាថាសវនកម្មផ្ទៃក្នុងមានការអនុវត្តស្ថិតិមូលដ្ឋានយុត្តិធម៌ប្រតិបត្តិការ និងប្រតិបត្តិការហិរញ្ញវត្ថុទូទៅសម្រាប់គ្រឹះស្ថាន ក្នុងការអនុវត្តមុខងារនានានៅទូទាំងអាជីវកម្មរបស់ ប៊ែមប៊ូ និងធានាថាតួនាទី ការទទួលខុសត្រូវ និងលទ្ធផលត្រូវបានត្រួតពិនិត្យសម្របសម្រួលលើការគ្រប់គ្រងហានិភ័យ ការត្រួតពិនិត្យផ្ទៃក្នុង និងអភិបាលកិច្ចរបស់ក្រុមហ៊ុន ប្រកបដោយប្រសិទ្ធភាពខ្ពស់។ នៅខែកក្កដា ឆ្នាំ២០២០ លោក ស៊ីវឡាន ត្រូវបានផ្លាស់ប្តូរតួនាទី និងតម្កើងឋានៈជា អគ្គនាយកទទួលបន្ទុកប្រតិបត្តិការ ដើម្បីដឹកនាំ និងគ្រប់គ្រងប្រតិបត្តិការគណនេយ្យរបស់គ្រឹះស្ថាន ស្របទៅតាមការវិវឌ្ឍន៍ និងយុទ្ធសាស្ត្រអាជីវកម្មរបស់គ្រឹះស្ថាន។ មុនពេលចូលរួមជាមួយ ប៊ែមប៊ូ លោក ស៊ីវឡាន មានបទពិសោធន៍ជាមួយធនាគាររយៈពេលជាង 13ឆ្នាំ ដោយបានឆ្លងកាត់ការងារក្នុងតួនាទីជាច្រើន ពាក់ព័ន្ធនឹងគណនេយ្យ គ្រប់គ្រងហានិភ័យ និងសវនកម្មផ្ទៃក្នុង។ លោក អឿន ស៊ីវឡាន ទទួលបានបរិញ្ញាបត្រជាន់ខ្ពស់ផ្នែកគ្រប់គ្រងហិរញ្ញវត្ថុ ពីសាកលវិទ្យាល័យភូមិន្ទនីតិសាស្ត្រ និងវិទ្យាសាស្ត្រសេដ្ឋកិច្ច នៅឆ្នាំ២០១២ និងបរិញ្ញាបត្រគ្រប់គ្រងសហគ្រាសនៅឆ្នាំ ២០០៣ និងសញ្ញាបត្រជំនាញផ្នែកគណនេយ្យ នៅឆ្នាំ២០០១។ លោកធ្លាប់បានចូលរួមវគ្គបណ្តុះបណ្តាលជាច្រើន ដែលពាក់ព័ន្ធនឹងគណនេយ្យ គ្រប់គ្រង រដ្ឋបាល ច្បាប់ ទីផ្សារ ពន្ធដារ និងបច្ចេកវិទ្យាព័ត៌មាន។



**សមាជិកគណៈកម្មការប្រតិបត្តិ**



**លោក សាង ហុចប៊ុន**  
និម្រិត្យគណនេយ្យ

**លោក សាង ហុចប៊ុន** បានចូលរួមជាមួយ ប៊ែមប៊ូ ហ្វាយនែន ក៏អិលស៊ី នៅខែមករា ឆ្នាំ2017 ជានាយកប្រតិបត្តិអភិវឌ្ឍន៍ផលិតផល។ លោកត្រូវបានតែងតាំងជាទីប្រឹក្សាគណនេយ្យនៅខែមិថុនា ឆ្នាំ2018 ដោយទទួលខុសត្រូវលើផែនការរួម និងរៀបចំអាជីវកម្មប្រចាំថ្ងៃឲ្យមានប្រសិទ្ធភាព លើការអភិវឌ្ឍ និងអនុវត្តផែនការយុទ្ធសាស្ត្រទីផ្សារ ទំនាក់ទំនង និងការគ្រប់គ្រងគណនេយ្យមាន ទំនាក់ទំនងសាធារណៈ ទំនាក់ទំនងប្រព័ន្ធផ្សព្វផ្សាយ ការផ្តល់តាមអ៊ិនធើណែត ការទំនាក់ទំនងឌីជីថល ការផ្តើសសេវាខាង ៗ និងបទពិសោធន៍ការផ្សព្វផ្សាយពាណិជ្ជកម្ម និងស្ថាប័ន។ លោក ហុចប៊ុន ត្រូវបានជ្រើសរើសជាសមាជិកគណៈកម្មការប្រតិបត្តិនៅថ្ងៃទី26 ខែធ្នូ ឆ្នាំ2017។ លោកបាននាំមកនូវបទពិសោធន៍ជាង10ឆ្នាំ ក្នុងវិស័យហិរញ្ញវត្ថុ ដែលចាប់ផ្តើមពីមុខតំណែងមន្ត្រីគណនេយ្យ ប្រធានភ្នាក់ងារគណនេយ្យ និងបុគ្គលិកវិភាគហិរញ្ញប្បទានពាណិជ្ជកម្ម។ លោកបានបញ្ចប់ថ្នាក់បរិញ្ញាបត្រជាន់ខ្ពស់ (MBA) ផ្នែកហិរញ្ញវត្ថុ និងធនាគារពីសាកលវិទ្យាល័យ ហៀលប្រាយ (BBU) ក្នុងឆ្នាំ2009 និងថ្នាក់បរិញ្ញាបត្រ (BBA) ផ្នែកវិទ្យាសាស្ត្រ និងវិស្វកម្មកុំព្យូទ័រ ពីសាកលវិទ្យាល័យកូម៉ូនីស្តពេញ (RUPP) ក្នុងឆ្នាំ2003។



**លោក គីក ឃ្រាថ្នា**  
នាយកប្រតិបត្តិហិរញ្ញវត្ថុ

**លោក គីក ឃ្រាថ្នា** ទទួលបានសញ្ញាបត្របរិញ្ញាបត្រជាន់ខ្ពស់ ជំនាញហិរញ្ញវត្ថុ និងធនាគារ ពីសាកលវិទ្យាល័យហៀលប្រាយក្នុងឆ្នាំ2008 និងសញ្ញាបត្របរិញ្ញាបត្រវិទ្យាសាស្ត្រសេដ្ឋកិច្ច ជំនាញហិរញ្ញវត្ថុ និងធនាគារ ពីសាកលវិទ្យាល័យកូម៉ូនីស្តពេញ និងវិទ្យាសាស្ត្រសេដ្ឋកិច្ច ក្នុងឆ្នាំ2003។ លោកបានចូលរួមវគ្គបណ្តុះបណ្តាលជាច្រើន ដូចជា Risk Management and Basel II & III Accord រៀបចំដោយ National Institute of Bank Management (NIBM) នៅរដ្ឋ Pune ប្រទេស India ក្នុងឆ្នាំ2015 និងការចូលរួមសិក្ខាសាលា ក៏ដូចជាវគ្គបណ្តុះបណ្តាលជាច្រើនទាក់ទងទៅនឹង ការគ្រប់គ្រងហិរញ្ញវត្ថុ ការគ្រប់គ្រងហានិភ័យ ស្តង់ដាររបាយការណ៍ទាក់ទងនឹងហិរញ្ញវត្ថុអន្តរជាតិនៃកម្ពុជា (CIFRS) និងស្តង់ដារគណនេយ្យអន្តរជាតិនៃកម្ពុជា (CIAS)។ លោកបានបម្រើការងារនៅ ធនាគារ អេស៊ីលីដា ក៏អិលស៊ី អស់រយៈពេលជាង 15ឆ្នាំ ពីឆ្នាំ 2004-2019 ក្នុងមុខតំណែងដូចជា ភ្នាក់ងារគណនេយ្យពីឆ្នាំ 2004-2006 ជាគណនេយ្យក្រៅពីឆ្នាំ 2006-2009 ជាអនុប្រធានផ្នែកគណនេយ្យគ្រប់គ្រងពីឆ្នាំ 2009-2012 ជាប្រធានផ្នែកគណនេយ្យគ្រប់គ្រងពីឆ្នាំ 2012-2013 និងជាជំនួយការនាយកប្រតិបត្តិហិរញ្ញវត្ថុ (ទទួលបន្ទុកការងារក្នុងផ្នែកគណនេយ្យគ្រប់គ្រង) ពីឆ្នាំ 2013-2018។ ក្នុងឆ្នាំ2018 លោកត្រូវបានជំរើងតំណែងជានាយកការិយាល័យគណនេយ្យគ្រប់គ្រង។ លោកធ្លាប់បម្រើការងារនៅក្រុមហ៊ុនលី ហ្វូ ផេប្រូ ក្នុងមុខតំណែងជានាយកប្រតិបត្តិហិរញ្ញវត្ថុ ពីឆ្នាំ 2019-2020។ លោកបានចាប់ផ្តើមបម្រើការងារជាមួយ ប៊ែមប៊ូ ហ្វាយនែន ក៏អិលស៊ី នៅក្នុងខែមករា ឆ្នាំ2021 ជានាយកប្រតិបត្តិហិរញ្ញវត្ថុ រហូតដល់បច្ចុប្បន្ន។



**លោកស្រី ព្រំ ឈាមន្តា**  
នាយិកាប្រតិបត្តិធនាគារមនុស្ស និងស្ត្រីជន

**លោកស្រី ព្រំ ឈាមន្តា** បានចូលរួមជាមួយ ប៊ែមប៊ូ ហ្វាយនែន ក៏អិលស៊ី នៅថ្ងៃទី10 ខែកុម្ភៈ ឆ្នាំ2020 ក្នុងមុខងារជានាយិកាការិយាល័យធនធានមនុស្ស។ ក្នុងនាមជានាយិកាការិយាល័យធនធានមនុស្សលោកស្រី ទទួលបន្ទុករៀបចំផែនការយុទ្ធសាស្ត្រនានា ក្នុងការគ្រប់គ្រងចាត់ចែងធនធានមនុស្ស ជាពិសេសក្នុងការជ្រើសរើស ការហ្វឹកហ្វឺន ការបណ្តុះបណ្តាលដើម្បីប្រសិទ្ធភាពការងារប្រកបដោយក្រមសីលធម៌ និង វិជ្ជាជីវៈ។ លោកស្រីត្រូវបានជ្រើសរើសជាសមាជិកគណៈកម្មការប្រតិបត្តិ របស់ ប៊ែមប៊ូ នៅថ្ងៃទី10 ខែកុម្ភៈ ឆ្នាំ2020។ លោកស្រីព្រំ ឈាមន្តា មានបទពិសោធន៍ជាង23ឆ្នាំ ទាក់ទងនឹងការគ្រប់គ្រងធនធានមនុស្ស ក្នុងកំឡុងពេលបំពេញការងារនៅក្នុងវិស័យហិរញ្ញវត្ថុ។ លោកស្រីធ្លាប់ធ្វើជាភ្នាក់ងារគណនេយ្យរយៈពេល3ខែ បេក្ខជំនាញរយៈពេល2ឆ្នាំ ប្រធានការិយាល័យស្រុក5ឆ្នាំ និងជានាយិកាសាខារយៈពេលជាង16ឆ្នាំ។ លោកស្រី ព្រំ ឈាមន្តា បានបញ្ចប់ការសិក្សាថ្នាក់បរិញ្ញាបត្រជំនាញគ្រប់គ្រង ពីសាកលវិទ្យាល័យភ្នំពេញអន្តរជាតិនៅឆ្នាំ2008 និងធ្លាប់ធ្លងកាត់វគ្គសិក្សាខ្លីនៅ Gramming Bank ប្រទេសបង់ក្លាដេស នៅឆ្នាំ1996។

**សមាជិកគណៈកម្មការប្រតិបត្តិ**



**លោក ជួន ម៉េន**  
នាយកការិយាល័យប្រតិបត្តិការ

**លោក ជួន ម៉េន** ទទួលបានសញ្ញាបត្របរិញ្ញាបត្រ ជំនាញសេដ្ឋកិច្ច ពីសាកលវិទ្យាល័យឯកទេសនៃកម្ពុជា ក្នុងឆ្នាំ២០០៧ និងសញ្ញាបត្របរិញ្ញាបត្ររង ជំនាញទីផ្សារ ក្នុងឆ្នាំ២០០៥។ លោកបានចូលរួមវគ្គបណ្តុះបណ្តាល និងសិក្ខាសាលាជាច្រើនទាក់ទងទៅនឹង វិស័យធនាគារ និងហិរញ្ញវត្ថុ ជំនាញគ្រប់គ្រង ជំនាញទីផ្សារ មួយចំនួន ផងដែរនៅកម្ពុជា។ លោកបានបម្រើការងារនៅ ធនាគារ ភូមិខេមបូឌា អស់រយៈពេល៣ឆ្នាំជាង ពីឆ្នាំ២០១១-២០១៥ ក្នុងមុខតំណែងដូចជាភ្នាក់ងារឥណទាន ពីឆ្នាំ២០១១-២០១៣ ជាប្រធានមន្ត្រីឥណទានពីឆ្នាំ២០១៣-២០១៥។ លោកក៏ ធ្លាប់បម្រើការងារនៅ គ្រឹះស្ថានមីក្រូហិរញ្ញវត្ថុ ហ្វូណាន ក្នុងមុខតំណែងជានាយកសាខា ពីឆ្នាំ២០១៥-២០១៨។ លោកចាប់ផ្តើមបម្រើការងារជាមួយ ប៊ែមប៊ូ ហ្វាយនែន ក៏អិលស៊ី នៅក្នុងខែមិថុនា ឆ្នាំ២០១៨ ជានាយកសាខា បន្ទាប់មកនៅឆ្នាំ២០២០ លោកត្រូវបានតម្កើងតួនាទី ជានាយកការិយាល័យប្រតិបត្តិការ រហូតដល់បច្ចុប្បន្ន។



**លោក ទេព សារិត**  
ប្រធានសវនកម្មផ្ទៃក្នុង

**លោក ទេព សារិត** ទទួលបានសញ្ញាបត្របរិញ្ញាបត្រអក្សរសាស្ត្រអង់គ្លេសសម្រាប់ការបង្រៀន ពីសាកល វិទ្យាល័យ ធនធានមនុស្សក្នុងឆ្នាំ ២០១៨ និងសញ្ញាបត្របរិញ្ញាបត្រវិទ្យាសាស្ត្រកុំព្យូទ័រ ពីសាកលវិទ្យាល័យភូមិន្ទ ភ្នំពេញ ក្នុងឆ្នាំ២០១៤។ លោកបានចូលរួមវគ្គបណ្តុះបណ្តាលជាច្រើនដូចជា Practical & Internal Audit Control System, Management & Leadership, Professional Accounting Skill & Duties responsibilities of Tellers, Protocol, Guiding of Tourism, Galileo Reservation System, Securities Market Securities Business & law enforcement និងការចូលរួមសិក្ខាសាលា ក៏ដូចជាវគ្គបណ្តុះបណ្តាលជាច្រើនទាក់ទងទៅនឹង ការ គ្រប់គ្រងសវនកម្ម និងភាពជាអ្នកដឹកនាំ។ លោកបានបម្រើការងារជាគ្រូបង្រៀនកុំព្យូទ័រអស់រយៈពេល៥ឆ្នាំ ពី ឆ្នាំ ២០០៣-២០០៨ នៅអង្គការបណ្តុះបណ្តុះវិជ្ជាកុំព្យូទ័រ កម្ពុជា-ជប៉ុន។ លោកបានបម្រើការងារជាគណនេយ្យកររបស់ អធិការស្រុកអូរជ្រៅនៅខេត្តបន្ទាយមានជ័យអស់រយៈពេល៣ឆ្នាំ ពីឆ្នាំ២០០៨-២០១១។ ពីឆ្នាំ២០១១-២០១៣ លោក បានប្រកបអាជីវកម្មផ្ទាល់ខ្លួន។ លោកបានបម្រើការងារនៅអង្គការសេដ្ឋកិច្ច អស់រយៈពេល៣ឆ្នាំ ពីឆ្នាំ២០១៣-២០១៦ ក្នុងមុខតំណែងដូចជាភ្នាក់ងារឥណទានពិរិយ ជាប្រធានភ្នាក់ងារឥណទាន៥ខែ បន្ទាប់មកលោកត្រូវបាន ជំរុញតំណែងជានាយកសាខាចំនួន២ឆ្នាំ។ លោកធ្លាប់បម្រើការងារនៅប្រតិបត្តិករឥណទានជនបទ សហគន ក្នុងមុខតំណែងជាប្រធានផ្នែកសវនកម្មផ្ទៃក្នុងពីឆ្នាំ២០១៦-២០១៨។ លោកបានចាប់ផ្តើមបម្រើការងារជាមួយ ប៊ែម ប៊ូ នៅក្នុងខែធ្នូ ឆ្នាំ២០១៨ ដល់ឆ្នាំ២០២០ ជាប្រធានក្រុមសវនកម្មផ្ទៃក្នុង និងបានជំរុញតំណែងជាប្រធានសវន កម្មផ្ទៃក្នុងពីឆ្នាំ២០២០ ជាប្រធានសវនកម្មផ្ទៃក្នុងរហូតដល់បច្ចុប្បន្ន។



**លោក ម៉ែន មូរណ**  
ប្រធានប្រតិបត្តិការ

**លោក ម៉ែន មូរណ** ទទួលបានសញ្ញាបត្របរិញ្ញាបត្រនីតិសាស្ត្រ ពីសាកលវិទ្យាល័យភូមិន្ទនីតិសាស្ត្រ និង វិទ្យាសាស្ត្រសេដ្ឋកិច្ចក្នុងឆ្នាំ២០១៤ ។ លោកបានចូលរួមវគ្គបណ្តុះបណ្តាលជាច្រើនពាក់ព័ន្ធនឹង AML/CFT លោក ទទួលបានវិញ្ញាបនបត្រ បញ្ជាក់ការសិក្សាស្តីពី AML/CFT ពីវិទ្យាស្ថាន ពាណិជ្ជសាស្ត្រ អេស៊ីលីដាក្នុងឆ្នាំ២០១៨ និងវិញ្ញាបនបត្រអនុលោមភាពបទប្បញ្ញត្តិ ពីវិទ្យាស្ថានធនាគារ និងហិរញ្ញវត្ថុក្នុងឆ្នាំ២០១៩។ លោកបានបម្រើ ការងារនៅក្រសួងផែនការអស់រយៈពេល ៤ ឆ្នាំ ពីឆ្នាំ ២០១៣-២០១៧ ក្នុងមុខតំណែងជាមន្ត្រីផ្នែកចុះសម្ភាសន៍ និង បញ្ជូលទិន្នន័យ។ លោកបានចាប់ផ្តើមបម្រើការងារជាមួយ ប៊ែមប៊ូ ហ្វាយនែន ក៏អិលស៊ី នៅក្នុងខែមេសា ឆ្នាំ ២០១៧ ដល់ខែ មេសា ឆ្នាំ២០១៨ ជាបុគ្គលិករដ្ឋបាល ពីខែមេសា ឆ្នាំ២០១៨ ដល់ខែ វិច្ឆិកា ឆ្នាំ២០១៨ ជាមន្ត្រីសវនកម្ម ផ្ទៃក្នុងពីខែវិច្ឆិកា ឆ្នាំ២០១៨ ដល់ខែវិច្ឆិកា ឆ្នាំ២០១៩ ជាមន្ត្រីប្រតិបត្តិការ ពីខែវិច្ឆិកា ឆ្នាំ២០១៩ ដល់ខែកុម្ភៈ ឆ្នាំ២០២១ មន្ត្រីប្រតិបត្តិការជាន់ខ្ពស់ ពីខែកុម្ភៈ ឆ្នាំ២០២១ ដល់ខែកុម្ភៈ ឆ្នាំ២០២២ ជាប្រធានផ្នែកមន្ត្រីប្រតិបត្តិការ និងពីខែ កុម្ភៈ ឆ្នាំ២០២២ មកដល់បច្ចុប្បន្នជាប្រធានប្រតិបត្តិការ។

**គណៈគ្រប់គ្រងគ្រឹះស្ថាន**



សមាសភាពគណៈគ្រប់គ្រងរបស់ គ្រឹះស្ថានមីក្រូហិរញ្ញវត្ថុ ប៊ែមប៊ូ ហ្វាយនែន ភីអិលស៊ី មានរាយនាមដូចខាងក្រោម។ មើលរូបពីឆ្វេងទៅស្តាំ៖

លោក ង៉ូយ ម៉ៅ  
 លោកស្រី ព្រំ ឈាមន្តា  
 លោក ទេព សារិត  
 លោក កែវ សុខា  
 លោក តឹក ប្រាថ្នា  
 លោក ប៉ែន បូរាណ  
 លោក អឿន សុំឡែន

នាយកការិយាល័យប្រតិបត្តិការ  
 នាយិកាប្រតិបត្តិធនធានមនុស្ស និងរដ្ឋបាល  
 ប្រធានសវនកម្មផ្ទៃក្នុង  
 អគ្គនាយក  
 នាយកប្រតិបត្តិហិរញ្ញវត្ថុ  
 ប្រធានប្រតិបត្តិតាម  
 អគ្គនាយកខេទទូលបន្តប្រតិបត្តិការ

## ផលិតផល និងសេវាកម្ម



### ឥណទានរយៈពេលខ្លី

ប្រាក់កម្ចីនេះត្រូវបានរៀបចំឡើងដើម្បីឱ្យអ្នកលក់រាយតូចៗ និងបុគ្គលដែលមានប្រាក់ចំណូលទៀងទាត់ និងមានទ្រព្យបញ្ចាំជាទ្រព្យដែលអាចចល័តបាន ដើម្បីទិញរបស់របរចាំបាច់ ឬរបស់ប្រើប្រាស់ និងចំណាយផ្ទាល់ខ្លួនក្នុងរយៈពេលខ្លី។ ផលិតផលនេះត្រូវបានរចនាឡើងជាពីរប្រភេទ ស្របតាមគោលបំណងរបស់អតិថិជនដូចជា ត្រូវការប្រាក់កម្ចីដើម្បីទិញ ម៉ូតូ និងការប្រើប្រាស់ផ្ទាល់ខ្លួន។



### ឥណទានអាជីវកម្ម

ប្រាក់កម្ចីនេះត្រូវបានផ្តល់ជូនដល់បុគ្គល ឬដៃគូអាជីវកម្មដែលមានអាជីវកម្មផ្ទាល់ខ្លួន និងមានកិច្ចព្រមព្រៀងសិទ្ធិអាជីវកម្មជាមួយក្រុមហ៊ុនមេរបស់ ប៊ែមប៊ូ ហ្វាយនែន ភីអិលស៊ី ដើម្បីពង្រីកអាជីវកម្មតាមរយៈការប្រើប្រាស់ប្រាក់កម្ចីដើម្បីទិញផលិតផលដើម្បីលក់ឱ្យអតិថិជនដោយមានប្រាក់កម្ចី។



### ឥណទានប្រើប្រាស់ផ្ទាល់ខ្លួន

ប្រាក់កម្ចីផ្ទាល់ខ្លួនត្រូវបានរៀបចំឡើងដើម្បីឱ្យបុគ្គលមានប្រាក់ចំណូលទៀងទាត់ និងត្រូវការប្រាក់កម្ចីសម្រាប់ចំណាយផ្ទាល់ខ្លួន។ ផលិតផលនេះផ្តល់ជូនជាចម្បងដល់អ្នកលក់រាយនៅតាមទីផ្សារ និងទីប្រជុំជន ឬបុគ្គលិកក្រុមហ៊ុន កម្មករ កាត់ដេរ កម្មករសំណង់ អ្នកបើកឡានតាក់ស៊ី...តម្រូវឱ្យដាក់តម្កល់អចលនវត្ថុដូចជា ផ្ទះ ដីធ្លី ឬហាង ជាទ្រព្យបញ្ចាំ។



### ឥណទានផលិតផល១២១

ប្រាក់កម្ចីនេះត្រូវបានរៀបចំឡើងដើម្បីផ្តល់ដល់បុគ្គលដែលត្រូវការប្រាក់ដើម្បីទិញរបស់របរអេឡិចត្រូនិចនៅហាង ១២១ ដូចជាទូទឹកកក, ម៉ាស៊ីនបោកគក់, ម៉ាស៊ីនត្រជាក់, កង្ហារ, ទូរទស្សន៍ ...។ល។



### ឥណទានបុគ្គលិក

ប្រាក់កម្ចីនេះគឺសម្រាប់បុគ្គលិកគ្រប់ជាន់ថ្នាក់នៃ ប៊ែមប៊ូ ហ្វាយនែន ភីអិលស៊ី ដែលមានសមត្ថភាពពេញលេញ និងត្រូវការសាច់ប្រាក់ដើម្បីលើកកម្ពស់ជីវភាពរស់នៅក្នុងជីវិតប្រចាំថ្ងៃ។

## ដៃគូ របស់យើងខ្ញុំ

យើងធ្វើការជាមួយគ្នា រីកចម្រើនជាមួយគ្នា និងប្រយុទ្ធជាមួយគ្នា ជាមួយដៃគូរបស់យើងដូចខាងក្រោម។

### ក្រុមហ៊ុនមេ ក្រុមហ៊ុនពាក់ព័ន្ធ និងក្រុមហ៊ុនដៃគូ

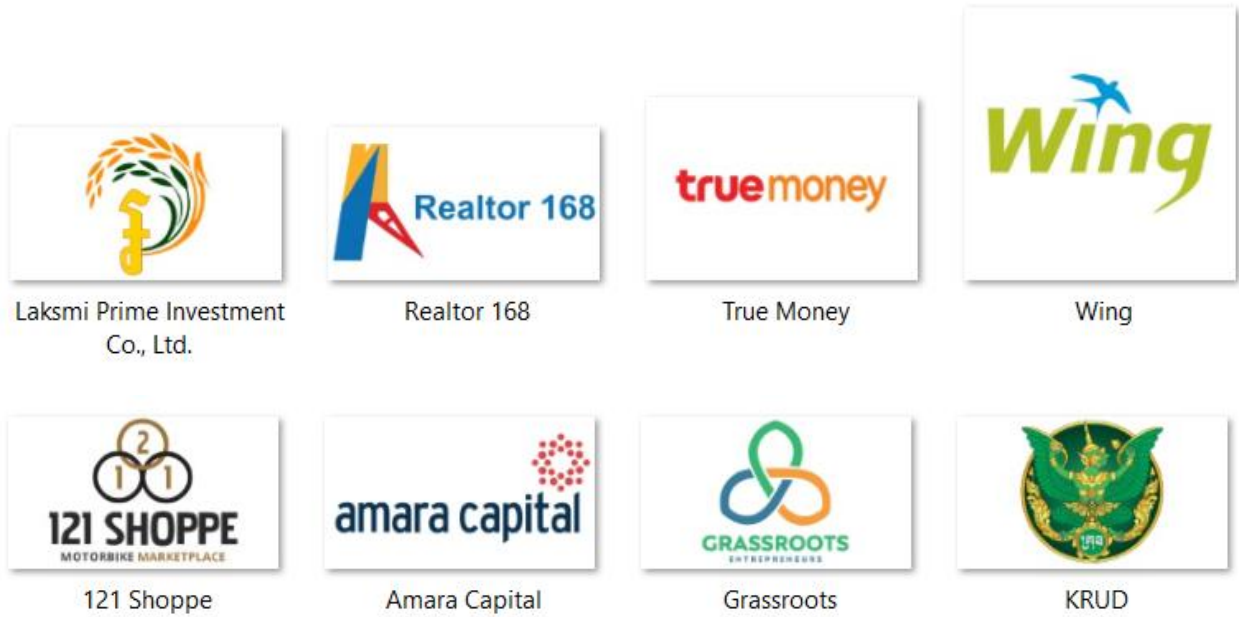

អតិថិជនរបស់គ្រឹះស្ថានមីក្រូហិរញ្ញវត្ថុ បែមប៊ូ ហ្វាយនែន ភីអិលស៊ី ធ្វើការទូទាត់សងប្រាក់កម្ចីតាមរយៈ បណ្តាញភ្នាក់ងារ ទ្រូម៉ានី និងវីង ដែលមានសរុបជាង 18,000 កន្លែង នៅទូទាំងប្រទេសកម្ពុជា ដែលអាចឲ្យពួកគាត់សន្សំសំចៃពេលវេលា និងថវិកា។



## ការអភិវឌ្ឍធនធានមនុស្ស



បុគ្គលិករបស់ ប៊ែមប៊ូ ហ្វាយនែន ភីអិលស៊ី ត្រូវបានបំពាក់បំប៉នដោយការបណ្តុះបណ្តាលផ្សេងៗគ្នា ដែលអាចធ្វើឱ្យពួកគេ បង្កើនជំនាញ និងសមត្ថភាពដើម្បីអនុវត្តកិច្ចការងាររបស់ពួកគេ។ ភ្នាក់ងារឥណទាន ឬបុគ្គលិកថ្មី ទទួលបានការតំរង់ទិស នៅការិយាល័យកណ្តាលដែលពួកគេត្រូវបានបណ្តុះបណ្តាលអំពីចក្ខុវិស័យ បេសកកម្ម គោលនយោបាយ និងការអនុវត្ត ផ្សេងៗហើយបន្ទាប់មកត្រូវបានបណ្តុះបណ្តាលលើការងារនៅការិយាល័យសាខា ឬនៅនាយកដ្ឋានពាក់ព័ន្ធ ដែលពួកគេ ត្រូវបំពេញការងារជាមួយមន្ត្រីឥណទាន ឬបុគ្គលិកនាយកដ្ឋាន ពួកគេទទួលបានការណែនាំពីនាយកសាខា ឬប្រធានផ្នែក ជំនាញ និងទទួលបានមេរៀនជាក់ស្តែងពីការងារ។ ក្រៅពីការបណ្តុះបណ្តាលផ្ទៃក្នុង ប៊ែមប៊ូ ហ្វាយនែន ភីអិលស៊ី ក៏បាន ទាក់ទងជាមួយគ្រូបណ្តុះបណ្តាលខាងក្រៅ ដើម្បីផ្តល់វគ្គបណ្តុះបណ្តាលតាមតម្រូវការដល់បុគ្គលិក។

ក្រៅពីការបណ្តុះបណ្តាលក្នុងថ្នាក់រៀន ប៊ែមប៊ូ ហ្វាយនែន ភីអិលស៊ី ក៏ផ្តល់នូវជម្រើសបង្រៀនបែបឌីជីថលដល់បុគ្គលិក តាមរយៈការបណ្តុះបណ្តាលអនឡាញ (Zoom Training) ដែលត្រូវបានរៀននៅកន្លែងតែមួយអាចភ្ជាប់ទំនាក់ទំនងទៅអ្នក ចូលរួមនៅទីតាំងផ្សេងៗគ្នា។ បុគ្គលិករបស់ប៊ែមប៊ូ ហ្វាយនែន ក៏ទទួលបានការបណ្តុះបណ្តាលពង្រឹងសមត្ថភាព ជាទៀងទាត់ដោយនាយកដ្ឋានពាក់ព័ន្ធ នៅការិយាល័យកណ្តាល អំពីគោលនយោបាយ នីតិវិធី ជំនាញបច្ចេកទេស និងជំនាញទន់។

ប៊ែមប៊ូ ហ្វាយនែន ភីអិលស៊ី ក៏ផ្តល់ឱកាសកម្មសិក្សាដល់និស្សិតផងដែរ ដើម្បីជួយដល់ពួកគេអោយទទួលបាននូវចំណេះ ដឹង បទពិសោធន៍ការងារ និងជំនាញផ្សេងៗ ហើយប្រសិនបើពួកគេមានសមត្ថភាពគ្រប់គ្រាន់ ពួកគេក៏អាចទទួលបាន ឱកាសការងារជាមួយប៊ែមប៊ូផងដែរ។

ការបណ្តុះបណ្តាល គឺជាផ្នែកមួយយ៉ាងសំខាន់ដើម្បីសម្រេចបាននូវគោលដៅ និងយុទ្ធសាស្ត្ររួមទូទៅរបស់ ប៊ែមប៊ូ ហ្វាយនែន ភីអិលស៊ី។

# ការអភិវឌ្ឍធនធានមនុស្ស





# សកម្មភាពសង្គម របស់ វ៉ែមប៊ូ ហ្វាយនែន ក៏អិលស៊ី

UNION OF YOUTH FEDERATIONS OF CAMBODIA

យើងគាំទ្រគ្នា រួមគ្នា រស់រាន រួមគ្នា  
រួមគ្នា រស់រាន រួមគ្នា  
រួមគ្នា រស់រាន រួមគ្នា

សកម្មភាពសង្គម របស់ វ៉ែមប៊ូ ហ្វាយនែន ក៏អិលស៊ី



**កម្មវិធីបរិច្ចាគឈាម**  **ដោយស្ម័គ្រចិត្ត**



**សង្គ្រោះជីវិតខ្ញុំ**

អ្នកបរិច្ចាគឈាម ០១ ប្រាក់  
យើងខ្ញុំបរិច្ចាគ ៤០.០០០ រៀលបន្ថែម  
ជូនមន្ទីរពេទ្យកន្ទបុប្ផា

ថ្ងៃព្រហស្បតិ៍ ទី១២ ខែឧសភា ឆ្នាំ២០២២  
អគារខេមាឌី វិទ្យាស្ថានស្រីស៊ុន ភ្នំពេញ  
ខណ្ឌដោយឡែក រាជធានីភ្នំពេញ

សូមស្កេននេះ ដើម្បីចុះឈ្មោះចូលរួម

សហការដោយ៖  **CBC**

ថ្នាក់ដឹកនាំ និងទាំងបុគ្គលិកនៃគ្រឹះស្ថានមីក្រូហិរញ្ញវត្ថុ ប៊ែមប៊ូ ហ្វាយនែន ភីអិលស៊ី បានចូលរួមបរិច្ចាគឈាមដោយស្ម័គ្រចិត្ត ដែលត្រូវបានរៀបចំឡើងដោយ សហភាពសហព័ន្ធយុវជនកម្ពុជា និងសមាគមមីក្រូហិរញ្ញវត្ថុ នៅកម្ពុជា ក្នុងយុទ្ធនាការ **សង្គ្រោះជីវិតខ្ញុំ** នៅថ្ងៃទី១២ ខែឧសភា ២០២២ ក្រោមប្រធានបទ **"អ្នកបរិច្ចាគឈាមមួយឆ្នោតយើងខ្ញុំ បរិច្ចាគ ៤០,០០០ រៀលបន្ថែមជូនដល់មន្ទីរពេទ្យកន្ទបុប្ផា"**។

គ្រឹះស្ថានមីក្រូហិរញ្ញវត្ថុ ប៊ែមប៊ូ ហ្វាយនែន ភីអិលស៊ី តែងតែបន្តគាំទ្រ និងចូលរួមយ៉ាងសកម្មលើគ្រប់សកម្មភាពសង្គម ទាំងអស់ ហើយការបរិច្ចាគឈាមនេះផងដែរគឺធ្វើឡើងដើម្បីរួមចំណែកដល់ការផ្គត់ផ្គង់ឈាមទៅកាន់មន្ទីរពេទ្យដែលកំពុងមានតម្រូវការឈាមជារៀងរាល់ថ្ងៃ ក៏ដូចជាដើម្បីជួយសង្គ្រោះជីវិតដល់ជនរងគ្រោះ និងប្រជាពលរដ្ឋដែលមានតម្រូវការឈាមជាចាំបាច់។



កម្មវិធីបរិច្ចាគរាម  ដោយស្ម័គ្រចិត្ត



**គ្រឹះស្ថានមីក្រូហិរញ្ញវត្ថុ  
ប៊ែមប៊ី ហ្វាយនែន ភីអិលស៊ី**

**របាយការណ៍ហិរញ្ញវត្ថុ  
សម្រាប់ការិយបរិច្ឆេទដែលបានបញ្ចប់  
ថ្ងៃទី 31 ខែ ធ្នូ ឆ្នាំ 2021  
និង**

**របាយការណ៍របស់សវនករឯករាជ្យ**

**ព័ត៌មានអំពីក្រុមហ៊ុន**

ក្រុមហ៊ុន៖ គ្រឹះស្ថានមីក្រូហិរញ្ញវត្ថុ ប៊ែមប៊ូ ហ្វាយនែន ភីអិលស៊ី

ចុះបញ្ជីពាណិជ្ជកម្មលេខ៖ 00012949

ទីស្នាក់ការចុះបញ្ជី៖ អាគារលេខ 3 មហាវិថីមិត្តភាពភ្នំពេញ-ហាណូយ  
ភូមិរោងចក្រ សង្កាត់គោកឃ្លាង ខណ្ឌសែនសុខ រាជធានីភ្នំពេញ  
ព្រះរាជាណាចក្រកម្ពុជា

ភាគទុនិក៖ លក្សី ប្រាយម៍ អិនវេសមិន ខូ អិលធីឌី  
Hi kari Power Hong Kong Li mi ted

ក្រុមប្រឹក្សាភិបាល៖ លោក Yoi chi Shi rai shi ប្រធានក្រុមប្រឹក្សាភិបាល  
លោក លីម សុជាតិ អភិបាល  
លោក Mi tsu toki Shi geta អភិបាល  
លោក ណា សុធី អភិបាលឯករាជ្យ

ធនាគារិកចម្បងៗ៖ ធនាគារជាតិ នៃកម្ពុជា  
ធនាគារ អេស៊ីលីដា ភីអិលស៊ី  
ធនាគារ ពាណិជ្ជ ឈីហ្វ (ខេមបូឌា) ម.ក  
ធនាគារ វឌ្ឍនៈអាស៊ី ចំកាត់  
ធនាគារ ព្រីនស៍ ម.ក  
ធនាគារ ហុង លីអុង (ខាមបូឌា)

សវនករ៖ អេហ្វអាយអាយ&អិស៊ូស៊ីអេត

# គ្រឹះស្ថានបរិក្ខេបប្រឹក្សាប្រឹក្សា ប្រឹក្សា ប្រឹក្សា ប្រឹក្សា ប្រឹក្សា

មាតិកា	ទំព័រ
1. របាយការណ៍របស់ក្រុមប្រឹក្សាភិបាល	1
2. របាយការណ៍របស់សវនករឯករាជ្យ	6
3. របាយការណ៍ស្ថានភាពហិរញ្ញវត្ថុ	10
4. របាយការណ៍លទ្ធផលលម្អិត	11
5. របាយការណ៍ស្តីពីបម្រែបម្រួលមូលធន	12
6. របាយការណ៍លំហូរសាច់ប្រាក់	14
7. កំណត់សម្គាល់លើរបាយការណ៍ហិរញ្ញវត្ថុ	16

## របាយការណ៍របស់ក្រុមប្រឹក្សាភិបាល

ក្រុមប្រឹក្សាភិបាលសូមធ្វើការបង្ហាញ ជូននូវរបាយការណ៍ប្រចាំឆ្នាំរបស់ខ្លួនដោយភ្ជាប់ជាមួយនូវរបាយការណ៍ហិរញ្ញវត្ថុរបស់ គ្រឹះស្ថានមីក្រូហិរញ្ញវត្ថុ ប៊ែមប៊ូ ហ្វាយនែន ភីអិលស៊ី ហៅកាត់ថា (“ក្រុមហ៊ុន”) ដែលបានធ្វើសវនកម្មរួចសម្រាប់ការិយបរិច្ឆេទដែលបានបញ្ចប់ថ្ងៃទី31 ខែធ្នូ ឆ្នាំ2021 ។

### សកម្មភាពចម្បង

គោលដៅសាជីវកម្មរបស់ក្រុមហ៊ុន គឺការផ្តល់សេវាកម្មហិរញ្ញវត្ថុផ្នែកឥណទាន ដែលមានទំនុកចិត្ត និងងាយស្រួលដល់សហគ្រិនខ្នាតតូច និងមធ្យម ដែលមានបម្រើដោយគ្រឹះស្ថាន ។ ពុំមានការប្រែប្រួលជាសារវន្តទៅលើសកម្មភាពចម្បងនៅក្នុងការិយបរិច្ឆេទនេះទេ ។

### លទ្ធផលហិរញ្ញវត្ថុ

លទ្ធផលហិរញ្ញវត្ថុរបស់ក្រុមហ៊ុន មានដូចខាងក្រោម៖

	2021		2020	
	ដុល្លារអាមេរិក	ពាន់រៀល (កំណត់ សម្គាល់2.4)	ដុល្លារអាមេរិក	ពាន់រៀល (កំណត់ សម្គាល់2.4)
ប្រាក់ចំណេញមុនដកពន្ធ	265,484	1,079,989	63,479	258,804
ចំណាយពន្ធលើប្រាក់ចំណេញ	(42,062)	(171,108)	(18,734)	(76,379)
ប្រាក់ចំណេញសុទ្ធសម្រាប់ការិយបរិច្ឆេទ	223,422	908,881	44,745	182,425

### ភាគលាភ

ពុំមានភាគលាភណាត្រូវបានប្រកាស ឬត្រូវបានបង់ ហើយក្រុមប្រឹក្សាភិបាលក៏ពុំបានផ្តល់ជាអនុសាសន៍ឲ្យមានការបែងចែកភាគលាភសម្រាប់ការិយបរិច្ឆេទនេះទេ ។

### ដើមទុន

ដើមទុនដែលបានបង់របស់ក្រុមហ៊ុននាថ្ងៃទី 31 ខែ ធ្នូ ឆ្នាំ 2021 មានចំនួន 2,500,000 ដុល្លារអាមេរិក (2020: 2,500,000 ដុល្លារអាមេរិក) ដែលក្នុងនោះមួយភាគហ៊ុនមានតម្លៃស្មើនឹង 100 ដុល្លារអាមេរិក ។ ភាគហ៊ុន និងរចនាសម្ព័ន្ធភាគហ៊ុនត្រូវបានលាតត្រដាងនៅកំណត់សម្គាល់ទី 14 ។

### ទុនបម្រុង និងសំវិធានធន

ពុំមានការប្រែប្រួលជាសារវន្តទៅលើទុនបម្រុង និងសំវិធានធននៅក្នុងការិយបរិច្ឆេទនេះទេ ក្រៅពីការបង្ហាញនៅក្នុងរបាយការណ៍ហិរញ្ញវត្ថុនេះ ។

# គ្រឹះស្ថានមីក្រូហិរញ្ញវត្ថុ ម៉ែមមី ហ្វាយនែន ភីអិលស៊ី

## របាយការណ៍របស់ក្រុមប្រឹក្សាភិបាល (ត)

### ឥណទានអាក្រក់ និងឥណទានជាប់សង្ស័យ

នៅមុនពេលដែលរបាយការណ៍ហិរញ្ញវត្ថុរបស់ក្រុមហ៊ុន ត្រូវបានរៀបចំឡើង ក្រុមប្រឹក្សាភិបាលបានចាត់វិធានការដែលមានមូលដ្ឋានសមរម្យដើម្បីបញ្ជាក់ថា វិធានការទាក់ទងនឹងការលុបចោលនូវឥណទានអាក្រក់ និងការធ្វើសំវិធានធនលើឥណទានជាប់សង្ស័យត្រូវបានធ្វើឡើង ហើយមានការជឿជាក់ថាមិនមានឥណទានអាក្រក់ និងសំវិធានធនត្រូវបានធ្វើឡើងសម្រាប់ឥណទានជាប់សង្ស័យ ។

នាថ្ងៃចេញរបាយការណ៍នេះ ក្រុមប្រឹក្សាភិបាលពុំបានពិនិត្យឃើញមានស្ថានភាពណាមួយដែលអាចនឹងបណ្តាលឲ្យចំនួននៃការលុបបំបាត់ចោលឥណទានអាក្រក់ ឬចំនួននៃការធ្វើសំវិធានធនលើឥណទានជាប់សង្ស័យនៅក្នុងរបាយការណ៍ហិរញ្ញវត្ថុនេះ មានចំនួនខ្លះខាតជាសារវន្តនោះឡើយ ។

### ទ្រព្យសកម្មចរន្ត

នៅមុនពេលដែលរបាយការណ៍ហិរញ្ញវត្ថុរបស់ក្រុមហ៊ុនត្រូវបានរៀបចំឡើង ក្រុមប្រឹក្សាភិបាលបានចាត់វិធានការដែលមានមូលដ្ឋានសមរម្យដើម្បីបញ្ជាក់ថាបណ្តាទ្រព្យសកម្មចរន្តទាំងអស់ ដែលបានកត់ត្រានៅក្នុងបញ្ជីគណនេយ្យរបស់ក្រុមហ៊ុន ហើយដែលទំនងជាមិនអាចលក់បាននៅក្នុងប្រតិបត្តិការអាជីវកម្មធម្មតាត្រូវបានកាត់បន្ថយឲ្យនៅស្មើនឹងតម្លៃដែលរំពឹងទុកថានឹងអាចប្រមូលបានជាក់ស្តែង ។

នាថ្ងៃចេញរបាយការណ៍នេះ ក្រុមប្រឹក្សាភិបាលពុំបានដឹងពីហេតុការណ៍ណាមួយដែលនឹងធ្វើឲ្យប៉ះពាល់ដល់ការកំណត់តម្លៃទ្រព្យសកម្មចរន្តនៅក្នុងរបាយការណ៍ហិរញ្ញវត្ថុរបស់ក្រុមហ៊ុន ថាមានភាពមិនត្រឹមត្រូវនោះទេ ។

### វិធីសាស្ត្រកំណត់តម្លៃ

នាថ្ងៃចេញរបាយការណ៍នេះ ក្រុមប្រឹក្សាភិបាលពុំបានដឹងពីហេតុការណ៍ណាមួយដែលបានកើតឡើងដែលនឹង ធ្វើឲ្យប៉ះពាល់ដល់វិធីសាស្ត្រកំណត់តម្លៃដែលបានអនុវត្តកន្លងមក ក្នុងការវាយតម្លៃទ្រព្យសកម្ម និងបំណុលនៅក្នុងរបាយការណ៍ហិរញ្ញវត្ថុរបស់ក្រុមហ៊ុនថាមានភាពមិនត្រឹមត្រូវ ឬមិនសមស្របនោះទេ ។

### បំណុលយថាភាព

នាថ្ងៃការិយបរិច្ឆេទនៃរបាយការណ៍នេះ ពុំមាន៖

- (ក) ការប្រែប្រួលទ្រព្យសកម្មណាមួយរបស់ក្រុមហ៊ុន ដែលកើតមានឡើងដោយសារការដាក់បញ្ចាំសម្រាប់ការធានាចំពោះបំណុលរបស់បុគ្គលណាមួយចាប់តាំងពីដំណាច់ឆ្នាំឡើយ ឬ
- (ខ) បំណុលយថាហេតុណាមួយដែលកើតមានឡើងចំពោះក្រុមហ៊ុន ចាប់តាំងពីចុងការិយបរិច្ឆេទមកក្រៅអំពីប្រតិបត្តិការអាជីវកម្មធម្មតារបស់ក្រុមហ៊ុន ។

ក្រុមប្រឹក្សាភិបាលមានមតិថា ពុំមានបំណុលយថាហេតុ ឬបំណុលផ្សេងៗទៀតរបស់ក្រុមហ៊ុន ដែលត្រូវបំពេញ ឬអាចនឹងត្រូវបំពេញក្នុងរយៈពេល 12 ខែបន្ទាប់ពីចុងការិយបរិច្ឆេទនេះ ដែលនឹងធ្វើឲ្យមានផលប៉ះពាល់ ឬ អាចនឹងប៉ះពាល់ជាសារវន្តដល់លទ្ធភាពរបស់ក្រុមហ៊ុន ក្នុងការបំពេញកាតព្វកិច្ចរបស់ខ្លួនដូចដែលបានកំណត់ និងនៅពេលដែលដល់ថ្ងៃកំណត់ ។

# គ្រឹះស្ថានហិរញ្ញវត្ថុ ម៉ែមមី ហ្វាយនែន ភីអិលស៊ី

## របាយការណ៍របស់ក្រុមប្រឹក្សាភិបាល (ត)

### ការផ្លាស់ប្តូរនៃហេតុការណ៍

នាថ្ងៃចេញរបាយការណ៍នេះ ក្រុមប្រឹក្សាភិបាល ពុំបានដឹងពីហេតុការណ៍ណាមួយដែលមិនបានរកឃើញនៅក្នុងរបាយការណ៍នេះ ឬក្នុងរបាយការណ៍ហិរញ្ញវត្ថុរបស់ក្រុមហ៊ុន ដែលនឹងបណ្តាលឲ្យមានតួលេខនៃចំនួនណាមួយដែលបានបង្ហាញនៅក្នុងរបាយការណ៍ហិរញ្ញវត្ថុមានភាពមិនត្រឹមត្រូវនោះទេ ។

### ប្រតិបត្តិការមិនប្រក្រតី

ក្រុមប្រឹក្សាភិបាលមានមតិថា លទ្ធផលនៃប្រតិបត្តិការរបស់ក្រុមហ៊ុន ក្នុងការិយបរិច្ឆេទហិរញ្ញវត្ថុនេះមិនមានផលប៉ះពាល់ជាសារវន្តដោយសកម្មភាពប្រតិបត្តិការ ឬប្រតិបត្តិការណ៍ណាមួយដែលមានលក្ខណៈជាសារវន្តនិងមិនប្រក្រតីនោះទេ ។

ក្រុមប្រឹក្សាភិបាល ក៏មានមតិផងដែរថានៅក្នុងចន្លោះពេលចាប់ពីថ្ងៃចុងការិយបរិច្ឆេទដល់ថ្ងៃចេញរបាយការណ៍នេះ ពុំមានចំណាត់ថ្នាក់សកម្មភាពប្រតិបត្តិការ ឬប្រតិបត្តិការណ៍ណាមួយដែលមានលក្ខណៈជាសារវន្ត និងមិនប្រក្រតីកើតមានឡើងដែលអាចនាំឲ្យប៉ះពាល់ដល់ លទ្ធផលនៃប្រតិបត្តិការរបស់ក្រុមហ៊ុនក្នុងការិយបរិច្ឆេទដែលរបាយការណ៍នេះបានរៀបចំឡើងនោះទេ ។

### ព្រឹត្តិការណ៍ក្រោយកាលបរិច្ឆេទរបាយការណ៍

ពុំមានព្រឹត្តិការណ៍សារវន្តកើតឡើងក្រោយកាលបរិច្ឆេទរបាយការណ៍ ដែលតម្រូវឲ្យមានការលាតត្រដាង ឬនិយ័តភាពក្រៅពីព្រឹត្តិការណ៍ដែលបានលាតត្រដាងរួចហើយ នៅក្នុងកំណត់សម្គាល់ដែលភ្ជាប់ជាមួយនឹងរបាយការណ៍ហិរញ្ញវត្ថុ ។

### សមាជិកក្រុមប្រឹក្សាភិបាល

សមាជិកក្រុមប្រឹក្សាភិបាល ដែលបម្រើការនៅក្នុងការិយបរិច្ឆេទ និងនាថ្ងៃចេញរបាយការណ៍នេះមានរាយនាមដូចខាងក្រោម៖

លោក Yoi chi Shi rai shi	ប្រធានក្រុមប្រឹក្សាភិបាល
លោក លីម សុជាតិ	អភិបាល
លោក Mi tsu toki Shi geta	អភិបាល
លោក ណា សុធី	អភិបាលឯករាជ្យ

### ចំណែកហ៊ុនរបស់ក្រុមប្រឹក្សាភិបាល

មិនមានសមាជិកក្រុមប្រឹក្សាភិបាល កាន់កាប់ភាគហ៊ុនដោយផ្ទាល់ឬ ដោយប្រយោល នៅក្នុងការិយបរិច្ឆេទនេះឡើយ ។

### អត្ថប្រយោជន៍របស់ក្រុមប្រឹក្សាភិបាល

មិនថានៅក្នុងការិយបរិច្ឆេទ ឬនៅក្នុងអំឡុងការិយបរិច្ឆេទនៃរបាយការណ៍ហិរញ្ញវត្ថុនេះ គឺមិនមានកិច្ចព្រមព្រៀងណាមួយដែលក្រុមហ៊ុនជាភាគីម្ខាង ដែលកម្មវត្ថុនៃកិច្ចព្រមព្រៀងនោះអាចផ្តល់លទ្ធភាពដល់ក្រុមប្រឹក្សាភិបាលណាម្នាក់ឲ្យទទួលបាននូវអត្ថប្រយោជន៍តាមមធ្យោបាយផ្សេងៗ ដូចជាការទិញភាគហ៊ុន ឬប័ណ្ណបំណុលរបស់ក្រុមហ៊ុន ឬសាជីវកម្មដទៃឡើយ ។



# គ្រឹះស្ថានមីក្រូហិរញ្ញវត្ថុ ម៉ែមប៊ូ ហ្វាយនែន ភីអិលស៊ី

## របាយការណ៍របស់ក្រុមប្រឹក្សាភិបាល (ត)

### អត្ថប្រយោជន៍របស់ក្រុមប្រឹក្សាភិបាល (ត)

ចាប់តាំងពីចុងការិយបរិច្ឆេទហិរញ្ញវត្ថុនៃឆ្នាំកន្លងទៅ ក្រុមប្រឹក្សាភិបាលពុំបានទទួល ឬមានសិទ្ធិទទួលបាននូវ អត្ថប្រយោជន៍ណាមួយ (ក្រៅពីអត្ថប្រយោជន៍ដែលបានរាប់បញ្ចូលក្នុងចំនួនសរុបនៃលាភការដែលបានទទួល ឬកំណត់ នឹងអាចទទួលបានដោយក្រុមប្រឹក្សាភិបាល) តាមរយៈការចុះកិច្ចសន្យាធ្វើឡើងដោយក្រុមហ៊ុនជាមួយក្រុមប្រឹក្សាភិបាល ឬដោយក្រុមហ៊ុនផ្សេងដែលមានក្រុមប្រឹក្សាភិបាលជាសមាជិក ឬក៏ជាមួយក្រុមហ៊ុនផ្សេងដែលមានក្រុមប្រឹក្សាភិបាលជា សមាជិកនោះមានផលប្រយោជន៍ផ្នែកហិរញ្ញវត្ថុ ច្រើនជាងអ្វីត្រូវបានបង្ហាញនៅក្នុងរបាយការណ៍ហិរញ្ញវត្ថុ ។

### ការទទួលខុសត្រូវរបស់ក្រុមប្រឹក្សាភិបាលក្នុងការរៀបចំរបាយការណ៍ហិរញ្ញវត្ថុ

ក្រុមប្រឹក្សាភិបាលមានភារៈធ្វើការអះអាងបញ្ជាក់ថា របាយការណ៍ហិរញ្ញវត្ថុបានរៀបចំឡើងយ៉ាងត្រឹមត្រូវក្នុងកម្រិតជា សារវន្តនៃស្ថានភាពហិរញ្ញវត្ថុរបស់ក្រុមហ៊ុននាថ្ងៃទី 31 ខែ ធ្នូ ឆ្នាំ 2021 ព្រមទាំងលទ្ធផលហិរញ្ញវត្ថុ និងលំហូរសាច់ប្រាក់ សម្រាប់ការិយបរិច្ឆេទ ដែលបានបញ្ចប់ដោយអនុលោមទៅតាមស្តង់ដាររបាយការណ៍ទាក់ទងនឹងហិរញ្ញវត្ថុអន្តរជាតិនៃ កម្ពុជា សម្រាប់សហគ្រាសធុនតូច និងមធ្យម (“CIFRS for SMEs”) ។

នៅក្នុងការរៀបចំរបាយការណ៍ហិរញ្ញវត្ថុនេះ ក្រុមប្រឹក្សាភិបាលត្រូវ៖

- (ក) អនុម័តនូវគោលនយោបាយគណនេយ្យសមស្រប ដោយផ្អែកលើការវិនិច្ឆ័យ និងការប៉ាន់ប្រមាណយ៉ាងសមហេតុ ផល និងប្រុងប្រយ័ត្ន ព្រមទាំងអនុវត្តតាមគោលនយោបាយទាំងនេះប្រកបដោយសង្គតិភាព។
- (ខ) អនុលោមទៅតាម CIFRS for SMEs ឬប្រសិនបើប្រាស់ចាកពីនេះដើម្បីបង្ហាញពីភាពពិត និងត្រឹមត្រូវ គឺត្រូវតែ បង្ហាញ និងពន្យល់ឲ្យបានច្បាស់លាស់ និងកំណត់បរិមាណឲ្យនៅក្នុង របាយការណ៍ហិរញ្ញវត្ថុ។
- (គ) ត្រួតពិនិត្យប្រព័ន្ធដំណើរការរៀបចំរបាយការណ៍ហិរញ្ញវត្ថុរបស់ក្រុមហ៊ុន និងរក្សាទុកនូវបញ្ជី គណនេយ្យឲ្យបាន គ្រប់គ្រាន់ និងប្រព័ន្ធគ្រប់គ្រងផ្ទៃក្នុងឲ្យមានប្រសិទ្ធភាព។
- (ឃ) វាយតម្លៃនូវលទ្ធភាពរបស់ក្រុមហ៊ុនចំពោះការបន្តនិរន្តរភាពអាជីវកម្ម ទទួលខុសត្រូវលើការលាតត្រដាងព័ត៌មាន ប្រសិនបើពាក់ព័ន្ធនូវបញ្ហាទាំងឡាយដែលទាក់ទងទៅនឹងនិរន្តរភាពអាជីវកម្ម និង ប្រើប្រាស់មូលដ្ឋាននិរន្តរភាពនៃ ស្តង់ដារគណនេយ្យ លើកលែងតែក្រុមប្រឹក្សាភិបាលមានបំណងចង់ជម្រះបញ្ជីក្រុមហ៊ុន ឬបញ្ឈប់ប្រតិបត្តិការ ឬ គ្មានជម្រើសសមរម្យដទៃទៀតក្រៅពីធ្វើបែបនេះ។
- (ង) ត្រួតពិនិត្យ និងដឹកនាំក្រុមហ៊ុនឲ្យមានប្រសិទ្ធភាពលើរាល់សេចក្តីសម្រេចសំខាន់ៗទាំងឡាយដែលប៉ះពាល់ដល់ សកម្មភាពប្រតិបត្តិការ និងដំណើរការរបស់ក្រុមហ៊ុន ហើយត្រូវប្រាកដថាកិច្ចការនេះត្រូវបានឆ្លុះបញ្ចាំងយ៉ាងត្រឹម ត្រូវនៅក្នុងរបាយការណ៍ហិរញ្ញវត្ថុ។

ក្រុមប្រឹក្សាភិបាលធានាអះអាងថា បានអនុវត្តនូវរាល់តម្រូវការដូចដែលបានរាយការណ៍ខាងលើក្នុងការរៀបចំ របាយការណ៍ហិរញ្ញវត្ថុរបស់ក្រុមហ៊ុន។

# គ្រឹះស្ថានមីក្រូហិរញ្ញវត្ថុ ប៊ែមប៊ូ ហ្វាយនែន ភីអិលស៊ី

## របាយការណ៍របស់ក្រុមប្រឹក្សាភិបាល (ត)

### ការអនុម័តលើរបាយការណ៍ហិរញ្ញវត្ថុ

ក្រុមប្រឹក្សាភិបាលរបស់ គ្រឹះស្ថានមីក្រូហិរញ្ញវត្ថុ ប៊ែមប៊ូ ហ្វាយនែន ភីអិលស៊ី សូមធ្វើការអនុម័តលើរបាយការណ៍ហិរញ្ញវត្ថុ ដែលភ្ជាប់មកជាមួយដូចបានបង្ហាញនៅទំព័រទី 10 ដល់ 49 ថាបានបង្ហាញនូវភាពត្រឹមត្រូវក្នុងកម្រិតជាសារវន្តនៃស្ថានភាព ហិរញ្ញវត្ថុរបស់ក្រុមហ៊ុននាថ្ងៃទី 31 ខែ ធ្នូ ឆ្នាំ 2021 ព្រមទាំងលទ្ធផលហិរញ្ញវត្ថុ និងលំហូរសាច់ប្រាក់សម្រាប់ការិយបរិច្ឆេទ ដែលបានបញ្ចប់ដោយអនុលោមតាមស្តង់ដាររបាយការណ៍ទាក់ទងនឹងហិរញ្ញវត្ថុអន្តរជាតិនៃកម្ពុជា សម្រាប់សហគ្រាស ធុនតូច និងមធ្យម។

ចុះហត្ថលេខាដោយអនុលោមទៅតាមសេចក្តីសម្រេចរបស់ក្រុមប្រឹក្សាភិបាល



លីម សុជាតិ  
អភិបាល

រាជធានីភ្នំពេញ ព្រះរាជាណាចក្រកម្ពុជា  
ថ្ងៃទី 21 ខែ មេសា ឆ្នាំ 2022

## **របាយការណ៍របស់សវនករឯករាជ្យ**

### **ជូនចំពោះភាគទុនិក**

### **គ្រឹះស្ថានមីក្រូហិរញ្ញវត្ថុ ប៊ែមប៊ូ ហ្វាយនែន ភីអិលស៊ី**

#### **មតិសវនកម្ម**

យើងខ្ញុំបានធ្វើសវនកម្មលើរបាយការណ៍ហិរញ្ញវត្ថុរបស់ គ្រឹះស្ថានមីក្រូហិរញ្ញវត្ថុ ប៊ែមប៊ូ ហ្វាយនែន ភីអិលស៊ី ហៅកាត់ថា (“ក្រុមហ៊ុន”) ដែលមានរបាយការណ៍ស្ថានភាពហិរញ្ញវត្ថុនាថ្ងៃទី 31 ខែ ធ្នូ ឆ្នាំ 2021 របាយការណ៍លទ្ធផលមធ្យម របាយការណ៍ស្តីពីបម្រែបម្រួលមូលធន និងរបាយការណ៍លំហូរសាច់ប្រាក់ សម្រាប់ការិយបរិច្ឆេទដែលបានបញ្ចប់ និងកំណត់សម្គាល់ដែលមានគោលនយោបាយគណនេយ្យសំខាន់ៗ ព្រមទាំងព័ត៌មានពន្យល់ផ្សេងៗទៀតដែលបានបង្ហាញនៅទំព័រទី 10 ដល់ 49 ។

ជាមតិរបស់យើងខ្ញុំ របាយការណ៍ហិរញ្ញវត្ថុ បានបង្ហាញនូវភាពត្រឹមត្រូវ ក្នុងកម្រិតជាសារវន្តនៃស្ថានភាពហិរញ្ញវត្ថុរបស់ក្រុមហ៊ុននាថ្ងៃទី31 ខែ ធ្នូ ឆ្នាំ 2021 ព្រមទាំងលទ្ធផលហិរញ្ញវត្ថុ និងលំហូរសាច់ប្រាក់របស់ក្រុមហ៊ុនសម្រាប់ការិយបរិច្ឆេទដែលបានបញ្ចប់ ដោយអនុលោមតាមស្តង់ដាររបាយការណ៍ទាក់ទងនឹងហិរញ្ញវត្ថុអន្តរជាតិនៃកម្ពុជា សម្រាប់សហគ្រាសធុនតូច និងមធ្យម (“CIFRS for SMEs”) ។

#### **មូលដ្ឋាននៃមតិសវនកម្ម**

យើងខ្ញុំបានធ្វើសវនកម្មដោយអនុលោមទៅតាមស្តង់ដារសវនកម្មអន្តរជាតិនៃកម្ពុជា ។ ការទទួលខុសត្រូវរបស់យើងខ្ញុំដែលស្របតាមស្តង់ដារទាំងនោះ ត្រូវបានរៀបរាប់បន្ថែមទៀតនៅក្នុងកថាខណ្ឌស្តីពីការទទួលខុសត្រូវរបស់សវនករសម្រាប់ការធ្វើសវនកម្មលើរបាយការណ៍ហិរញ្ញវត្ថុ ដែលមាននៅក្នុងរបាយការណ៍របស់យើងខ្ញុំ ។ យើងខ្ញុំគឺឯករាជ្យពីក្រុមហ៊ុនតាមតម្រូវការក្រុមសីលធម៌ដែលពាក់ព័ន្ធនឹងការធ្វើសវនកម្មលើរបាយការណ៍ហិរញ្ញវត្ថុ នៅក្នុងព្រះរាជាណាចក្រកម្ពុជា ហើយយើងខ្ញុំបានបំពេញតាមក្របខណ្ឌទំនួលខុសត្រូវក្រុមសីលធម៌ផ្សេងៗ ស្របតាមតម្រូវការទាំងនោះ។ យើងខ្ញុំជឿជាក់ថាការសវនកម្មដែលយើងខ្ញុំប្រមូលបានមានលក្ខណៈគ្រប់គ្រាន់ និងសមស្របសម្រាប់ជាមូលដ្ឋានក្នុងការបញ្ចេញមតិសវនកម្មរបស់យើងខ្ញុំ ។

#### **ព័ត៌មានផ្សេងៗ**

អ្នកគ្រប់គ្រងមានការទទួលខុសត្រូវលើព័ត៌មានផ្សេងៗ ។ ព័ត៌មានផ្សេងៗ ដែលបានទទួលត្រឹមកាលបរិច្ឆេទនៃរបាយការណ៍របស់សវនករ មានរបាយការណ៍របស់ក្រុមប្រឹក្សាភិបាលនៅទំព័រ 1 ដល់ទី 5 ចំណែករបាយការណ៍ប្រចាំឆ្នាំរបស់ក្រុមហ៊ុនរំពឹងថានឹងផ្តល់ឲ្យយើងខ្ញុំក្រោយកាលបរិច្ឆេទនៃរបាយការណ៍សវនកម្មនេះ ។

## **របាយការណ៍របស់សវនកររងករាជ្យ (ត)**

### **ជូនចំពោះភាគទុនិក**

### **គ្រឹះស្ថានមីក្រូហិរញ្ញវត្ថុ ម៉ែមម៉ូ ហ្វាយនែន ភីអិលស៊ី**

#### **ព័ត៌មានផ្សេងៗ (ត)**

មតិរបស់យើងខ្ញុំ ទៅលើរបាយការណ៍ហិរញ្ញវត្ថុមិនបានគ្របដណ្តប់ព័ត៌មានផ្សេងៗឡើយ ហើយយើងខ្ញុំក៏មិនបានផ្តល់នូវ អំណះអំណាងណាមួយលើព័ត៌មានផ្សេងៗទាំងនេះឡើយ ។ ពាក់ព័ន្ធនឹងការធ្វើសវនកម្មរបស់យើងខ្ញុំលើរបាយការណ៍ ហិរញ្ញវត្ថុ ការទទួលខុសត្រូវរបស់យើងខ្ញុំ គឺត្រូវអានព័ត៌មានផ្សេងៗ ហើយពិចារណាថាតើព័ត៌មានផ្សេងៗនោះ មានភាព មិនស្របគ្នាជាសារវន្តជាមួយរបាយការណ៍ហិរញ្ញវត្ថុ ឬការយល់ដឹងរបស់យើងខ្ញុំនៅក្នុងការធ្វើសវនកម្ម ឬមានបង្ហាញនូវ កំហុសឆ្គងជាសារវន្តឬទេ ។

ប្រសិនបើការអានព័ត៌មានផ្សេងៗ ដែលបានទទួលមុនកាលបរិច្ឆេទនៃរបាយការណ៍សវនកម្មនេះអាចឲ្យយើងខ្ញុំសន្និដ្ឋាន ថា មានកំហុសឆ្គងជាសារវន្តកើតឡើង យើងខ្ញុំត្រូវរាយការណ៍ទៅតាមស្ថានភាពជាក់ស្តែង ។ យើងខ្ញុំពុំមានអ្វីដែលត្រូវ រាយការណ៍ពាក់ព័ន្ធនឹងព័ត៌មានផ្សេងៗនេះទេ ។

#### **ការទទួលខុសត្រូវលើរបាយការណ៍ហិរញ្ញវត្ថុរបស់អ្នកគ្រប់គ្រង និងអ្នកទទួលខុសត្រូវលើអភិបាលកិច្ច**

អ្នកគ្រប់គ្រងមានភារៈទទួលខុសត្រូវលើការរៀបចំ និងការបង្ហាញនូវភាពត្រឹមត្រូវនៃរបាយការណ៍ហិរញ្ញវត្ថុដោយ អនុលោមតាមស្តង់ដាររបាយការណ៍ទាក់ទងនឹងហិរញ្ញវត្ថុអន្តរជាតិនៃកម្ពុជា សម្រាប់សហគ្រាសធុនតូច និងមធ្យម ហើយ នឹងទទួលខុសត្រូវលើប្រព័ន្ធត្រួតពិនិត្យផ្ទៃក្នុង ដែលអ្នកគ្រប់គ្រងកំណត់ថាមានភាពចាំបាច់សម្រាប់ការរៀបចំរបាយ ការណ៍ហិរញ្ញវត្ថុឲ្យជឿជាក់ពីការបង្ហាញខុសជាសារវន្តដោយសារតែការក្លែងបន្លំ ឬកំហុសឆ្គង ។

នៅក្នុងការរៀបចំរបាយការណ៍ហិរញ្ញវត្ថុ អ្នកគ្រប់គ្រងមានភារៈទទួលខុសត្រូវលើការវាយតម្លៃនូវលទ្ធភាពរបស់ក្រុមហ៊ុន ក្នុងការបន្តនិរន្តរភាពអាជីវកម្ម ទទួលខុសត្រូវលើការលាតត្រដាងព័ត៌មានប្រសិនបើពាក់ព័ន្ធនូវបញ្ហាទាំងឡាយដែល ទាក់ទងទៅនឹងនិរន្តរភាពអាជីវកម្ម និងប្រើប្រាស់មូលដ្ឋាននិរន្តរភាពនៃគណនេយ្យលើកលែងតែអ្នកគ្រប់គ្រងមានបំណង ចង់ជម្រះបញ្ជី ផ្អាកដំណើរការក្រុមហ៊ុន ឬគ្មានជម្រើសសមរម្យដទៃទៀតក្រៅពីធ្វើបែបនេះ ។

អ្នកទទួលខុសត្រូវលើអភិបាលកិច្ច មានភារៈទទួលខុសត្រូវក្នុងការត្រួតពិនិត្យដំណើរការហិរញ្ញវត្ថុរបស់ក្រុមហ៊ុន ។

#### **ការទទួលខុសត្រូវរបស់សវនករសម្រាប់ការធ្វើសវនកម្មរបាយការណ៍ហិរញ្ញវត្ថុ**

គោលដៅរបស់យើងខ្ញុំ គឺផ្តល់នូវអំណះអំណាងសមហេតុផលថា របាយការណ៍ហិរញ្ញវត្ថុទាំងមូលមិនមានការបង្ហាញខុស ជាសារវន្តដោយសារតែការក្លែងបន្លំ ឬកំហុសឆ្គង និងផ្តល់នូវរបាយការណ៍របស់សវនករដែលរួមបញ្ចូលទាំងមតិសវនកម្ម របស់យើងខ្ញុំ ។ អំណះអំណាងសមហេតុផលគឺជាអំណះអំណាងមានកម្រិតខ្ពស់មួយ ប៉ុន្តែវាមិនអាចធានាថាគ្រប់ពេលនៃ ការធ្វើសវនកម្ម ដោយអនុលោមទៅតាមស្តង់ដារសវនកម្មអន្តរជាតិនៃកម្ពុជាអាចរកឃើញនូវការបង្ហាញខុសជាសារវន្ត ដែលបានកើតឡើងនោះទេ ។ ការបង្ហាញខុសជាសារវន្តអាចកើតឡើងដោយសារការក្លែងបន្លំ ឬកំហុសឆ្គង ហើយត្រូវបាន ចាត់ទុកថាជាសារវន្តនៅពេលដែលការក្លែងបន្លំ ឬកំហុសឆ្គងតែមួយ ឬក៏រួមបញ្ចូលគ្នាមានផលប៉ះពាល់ដល់ការសម្រេច ចិត្តផ្នែកសេដ្ឋកិច្ចរបស់អ្នកប្រើប្រាស់ដោយយោងលើរបាយការណ៍ហិរញ្ញវត្ថុនេះ ។

## **របាយការណ៍របស់សវនកររងករាជ្យ (ត)**

### **ជូនចំពោះភាគទុនិក**

### **គ្រឹះស្ថានមីក្រូហិរញ្ញវត្ថុ ម៉ែមម៉ូ ហ្វាយនែន ភីអិលស៊ី**

#### **ការទទួលខុសត្រូវរបស់សវនករសម្រាប់ការធ្វើសវនកម្មរបាយការណ៍ហិរញ្ញវត្ថុ (ត)**

ជាផ្នែកមួយនៃការធ្វើសវនកម្មដោយអនុលោមទៅតាមស្តង់ដារសវនកម្មអន្តរជាតិនៃកម្ពុជា យើងខ្ញុំអនុវត្តនូវការវិនិច្ឆ័យដែលប្រកបទៅដោយវិជ្ជាជីវៈ និងរក្សានូវមជ្ឈិមធម៌យមក្នុងអំឡុងពេលសវនកម្ម ។ យើងខ្ញុំក៏បាន៖

- ធ្វើការកំណត់ និងវាយតម្លៃនូវហានិភ័យនៃការបង្ហាញខុសជាសារវន្តលើរបាយការណ៍ហិរញ្ញវត្ថុដោយសារតែការក្លែងបន្លំ ឬកំហុសឆ្គង និងទទួលខុសត្រូវលើការរៀបចំ និងការអនុវត្តនូវនីតិវិធីសវនកម្មដើម្បីឆ្លើយតបទៅនឹងហានិភ័យទាំងនោះ និងប្រមូលនូវភស្តុតាងដែលមានលក្ខណៈគ្រប់គ្រាន់និងសមស្របសម្រាប់ជាមូលដ្ឋានក្នុងការបញ្ចេញមតិសវនកម្មរបស់យើងខ្ញុំ។ ហានិភ័យដែលមិនអាចរកឃើញនូវការបង្ហាញខុសជាសារវន្តដែលកើតឡើងដោយសារតែការក្លែងបន្លំ មានលក្ខណៈខ្ពស់ជាងការបង្ហាញខុសកើតឡើងពីកំហុសឆ្គងដោយសារតែការក្លែងបន្លំអាចរួមបញ្ចូលទាំងការយុបយិតគ្នា ការលួចបន្លំ ការលុបចោលដោយចេតនាការបកស្រាយមិនពិត ឬមិនអនុវត្តតាមនីតិវិធីគ្រប់គ្រងផ្ទៃក្នុង ។
- ទទួលបាននូវការយល់ដឹងអំពីការគ្រប់គ្រងផ្ទៃក្នុងដែលពាក់ព័ន្ធនឹងការធ្វើសវនកម្ម ក្នុងគោលបំណងដើម្បីរៀបចំនូវនីតិវិធីសវនកម្មដែលសមស្របទៅតាមកាលៈទេសៈ ប៉ុន្តែមិនមែនក្នុងគោលបំណងដើម្បីបញ្ចេញមតិលើប្រសិទ្ធភាពនៃការគ្រប់គ្រងផ្ទៃក្នុង របស់ក្រុមហ៊ុនឡើយ ។
- ការវាយតម្លៃលើភាពសមស្របនៃគោលនយោបាយគណនេយ្យដែលក្រុមហ៊ុនបានប្រើប្រាស់ និងភាពសមហេតុផលនៃការប៉ាន់ស្មានគណនេយ្យសំខាន់ៗ ព្រមទាំងការលាតត្រដាងព័ត៌មានពាក់ព័ន្ធដែលបានធ្វើឡើងដោយអ្នកគ្រប់គ្រង ។
- ធ្វើការសន្និដ្ឋានលើភាពសមស្របនៃការប្រើប្រាស់មូលដ្ឋាននិរន្តរភាពនៃគណនេយ្យ របស់អ្នកគ្រប់គ្រងហើយដោយផ្អែកទៅលើភស្តុតាងសវនកម្មដែលទទួលបាន ធ្វើការសន្និដ្ឋានថាភាពមិនច្បាស់លាស់ជាសារវន្តពាក់ព័ន្ធនឹងព្រឹត្តិការណ៍ ឬលក្ខខណ្ឌដែលអាចធ្វើឲ្យមានមន្ទិលជាសារវន្តលើលទ្ធភាពរបស់ក្រុមហ៊ុនដើម្បីបន្តនិរន្តរភាពអាជីវកម្ម ។ ប្រសិនបើយើងខ្ញុំធ្វើការសន្និដ្ឋានថាមានអត្ថិភាពនៃភាពមិនប្រាកដប្រជាជាសារវន្ត យើងខ្ញុំចាំបាច់ត្រូវបញ្ចូលនៅក្នុងរបាយការណ៍របស់យើងខ្ញុំ ដើម្បីទាញចំណាប់អារម្មណ៍លើការលាតត្រដាងព័ត៌មានពាក់ព័ន្ធនៅក្នុងរបាយការណ៍ហិរញ្ញវត្ថុ ឬប្រសិនបើការលាតត្រដាងព័ត៌មានមានលក្ខណៈមិនគ្រប់គ្រាន់ យើងខ្ញុំចាំបាច់ត្រូវផ្តល់មតិសវនកម្មដែលមានបញ្ហា។ ការសន្និដ្ឋានរបស់យើងខ្ញុំគឺផ្អែកតាមភស្តុតាងសវនកម្មដែលប្រមូលបាន ត្រឹមកាលបរិច្ឆេទនៃរបាយការណ៍សវនកម្មរបស់យើងខ្ញុំ ។ យ៉ាងណាក៏ដោយព្រឹត្តិការណ៍ ឬលក្ខខណ្ឌនាពេលអនាគតអាចធ្វើឲ្យក្រុមហ៊ុនបញ្ឈប់និរន្តរភាពនៃអាជីវកម្ម ។

**របាយការណ៍របស់សវនករឯករាជ្យ (ត)**

**ជូនចំពោះភាគទុនិក**

**គ្រឹះស្ថានមីក្រូហិរញ្ញវត្ថុ ម៉ែមម៉ូ ហ្វាយនែន ភីអិលស៊ី**

**ការទទួលខុសត្រូវរបស់សវនករសម្រាប់ការធ្វើសវនកម្មរបាយការណ៍ហិរញ្ញវត្ថុ (ត)**

- វាយតម្លៃលើការបង្ហាញ រចនាសម្ព័ន្ធ និងខ្លឹមសារនៃរបាយការណ៍ហិរញ្ញវត្ថុទាំងមូល ដែលរួមបញ្ចូលទាំងការលាតត្រដាងព័ត៌មាន និងវាយតម្លៃថាតើរបាយការណ៍ហិរញ្ញវត្ថុបានបង្ហាញពីប្រតិបត្តិការ និងព្រឹត្តិការណ៍ពាក់ព័ន្ធក្នុងអត្ថន័យដែលអាចសម្រេចបាននូវការបង្ហាញរបាយការណ៍ហិរញ្ញវត្ថុដ៏ត្រឹមត្រូវ ។

យើងខ្ញុំបានផ្តល់ព័ត៌មានជូនអ្នកទទួលខុសត្រូវលើអភិបាលកិច្ច ចំពោះកត្តាពាក់ព័ន្ធនឹងសវនកម្មរួមមានជាអាទិ៍វិសាលភាព និងពេលវេលាដែលបានគ្រោងទុកសម្រាប់ការធ្វើសវនកម្ម និងការរកឃើញបញ្ហាសវនកម្មជាសារវន្ត រួមបញ្ចូលទាំងចំណុចខ្វះខាតនៃការគ្រប់គ្រងផ្ទៃក្នុងដែលបានរកឃើញក្នុងអំឡុងពេលធ្វើសវនកម្ម ។

តំណាងក្រុមហ៊ុន អេហ្វអាយអាយ&អិស៊ីអេត

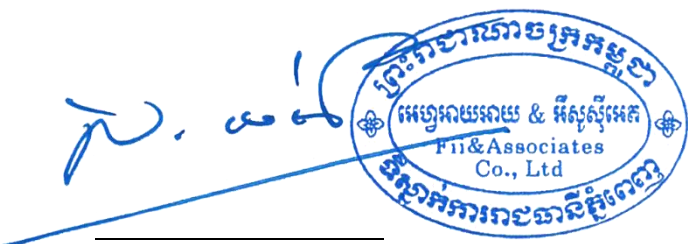

**សេង ចាន់ថន**

ដៃគូសវនករ

រាជធានីភ្នំពេញ ព្រះរាជាណាចក្រកម្ពុជា

ថ្ងៃទី 21 ខែ មេសា ឆ្នាំ 2022

# គ្រឹះស្ថានហិរញ្ញវត្ថុ ប៊ែមប៊ី ហ្វាយនែន ភីអិលស៊ី

## របាយការណ៍ស្ថានភាពហិរញ្ញវត្ថុ នាថ្ងៃទី 31 ខែ ធ្នូ ឆ្នាំ 2021

	កំណត់ សម្គាល់	2021 ដុល្លារអាមេរិក	2020 ដុល្លារអាមេរិក	2021 ពាន់រៀល (កំណត់ សម្គាល់ 2.4)	2020 ពាន់រៀល (កំណត់ សម្គាល់ 2.4)
<b>ទ្រព្យសកម្ម</b>					
សាច់ប្រាក់ក្នុងដៃ	4	21,119		86,039	69,598
ប្រាក់បញ្ញើ និងប្រាក់តម្កល់នៅធនាគារ ជាតិនៃកម្ពុជា	5	132,101	538,179	132,058	534,175
ប្រាក់បញ្ញើ និងប្រាក់តម្កល់នៅធនាគារ ឥណទានផ្តល់ដល់អតិថិជន	6	323,467	1,317,805	575,364	2,327,347
7	11,519,026	46,928,512	7,731,692	31,274,694	
ទ្រព្យសកម្មផ្សេងៗ	8	249,361	1,015,897	260,714	1,054,587
ទ្រព្យ និងបរិក្ខារ	9	53,879	219,503	48,627	196,696
ទ្រព្យសកម្មអរូបី	10	15,236	62,071	16,462	66,589
<b>ទ្រព្យសកម្មសរុប</b>		<b>12,314,189</b>	<b>50,168,006</b>	<b>8,834,515</b>	<b>35,735,612</b>
<b>បំណុល និងមូលធន</b>					
<b>បំណុល</b>					
បំណុលផ្សេងៗ	11	219,778	895,376	126,284	510,819
បំណុលពន្ធលើប្រាក់ចំណេញប្រចាំឆ្នាំ	12.1	19,939	81,231	1,614	6,529
ប្រាក់កម្ចីពីភាគទុនិក	13	9,595,086	39,090,380	6,450,653	26,092,891
<b>បំណុលសរុប</b>		<b>9,834,803</b>	<b>40,066,987</b>	<b>6,578,551</b>	<b>26,610,239</b>
<b>មូលធន</b>					
ដើមទុន	14	2,500,000	10,000,000	2,500,000	10,000,000
ទុនបម្រុងតាមបទប្បញ្ញត្តិ	15	173,631	707,373	72,781	294,399
ប្រាក់ខាតបង្គរ		(194,245)	(762,304)	(316,817)	(1,260,927)
លម្អៀងពីការប្តូររូបិយប័ណ្ណ		-	155,950	-	91,901
<b>មូលធនសរុប</b>		<b>2,479,386</b>	<b>10,101,019</b>	<b>2,255,964</b>	<b>9,125,373</b>
<b>បំណុល និងមូលធនសរុប</b>		<b>12,314,189</b>	<b>50,168,006</b>	<b>8,834,515</b>	<b>35,735,612</b>

កំណត់សម្គាល់ដែលភ្ជាប់ជូននេះ គឺជាផ្នែកមួយនៃរបាយការណ៍ហិរញ្ញវត្ថុ ។

**គ្រឹះស្ថានហិរញ្ញវត្ថុ ប៊ែមប៊ី ហ្វាយនែន ភីអិលស៊ី**

**របាយការណ៍លទ្ធផលលម្អិត**

**សម្រាប់កាលបរិច្ឆេទដែលបានបញ្ចប់ថ្ងៃទី 31 ខែ ធ្នូ ឆ្នាំ 2021**

	កំណត់ សម្គាល់	2021		2020	
		ដុល្លារអាមេរិក	ពាន់រៀល (កំណត់ សម្គាល់ 2.4)	ដុល្លារអាមេរិក	ពាន់រៀល (កំណត់ សម្គាល់ 2.4)
ចំណូលពីការប្រាក់	16	2,394,899	9,742,449	1,832,791	7,472,289
ចំណាយលើការប្រាក់	17	(1,001,251)	(4,073,089)	(744,449)	(3,035,119)
<b>ចំណូលពីការប្រាក់សុទ្ធ</b>		<b>1,393,648</b>	<b>5,669,360</b>	<b>1,088,342</b>	<b>4,437,170</b>
ចំណូលផ្សេងៗ	18	52,220	212,431	49,314	201,053
<b>ចំណូលប្រតិបត្តិការសរុប</b>		<b>1,445,868</b>	<b>5,881,791</b>	<b>1,137,656</b>	<b>4,638,223</b>
ចំណាយលើបុគ្គលិក	19	(893,527)	(3,634,868)	(667,823)	(2,722,714)
សំវិធានធនលើឱនភាពនៃឥណទាន					
ផ្តល់ដល់អតិថិជន	7	(5,326)	(21,666)	(97,264)	(396,545)
រំលស់	20	(26,238)	(106,736)	(23,078)	(94,089)
ចំណាយទូទៅ និងរដ្ឋបាល	21	(255,293)	(1,038,532)	(286,012)	(1,166,071)
<b>ប្រាក់ចំណេញមុនដកពន្ធ</b>		<b>265,484</b>	<b>1,079,989</b>	<b>63,479</b>	<b>258,804</b>
ចំណាយពន្ធលើប្រាក់ចំណេញ	12.2	(42,062)	(171,108)	(18,734)	(76,379)
<b>ប្រាក់ចំណេញសុទ្ធសម្រាប់ការិយបរិច្ឆេទ</b>		<b>223,422</b>	<b>908,881</b>	<b>44,745</b>	<b>182,425</b>
<b>លទ្ធផលលម្អិតផ្សេងៗ</b>					
លម្អៀងពីការប្តូររូបិយប័ណ្ណ		-	66,765	-	(67,767)
<b>សរុបលទ្ធផលលម្អិតសម្រាប់ការិយបរិច្ឆេទ</b>		<b>223,422</b>	<b>975,646</b>	<b>44,745</b>	<b>114,658</b>

កំណត់សម្គាល់ដែលភ្ជាប់ជូននេះ គឺជាផ្នែកមួយនៃរបាយការណ៍ហិរញ្ញវត្ថុ ។



**គ្រឹះស្ថានមីក្រូហិរញ្ញវត្ថុ ម៉ែមប៊ូ ហ្វាយនែន ភីអិលស៊ី**

**របាយការណ៍ស្តីពីបម្រែបម្រួលមូលធន**

**សម្រាប់ការិយបរិច្ឆេទដែលបានបញ្ចប់ថ្ងៃទី 31 ខែ ធ្នូ ឆ្នាំ 2021**

	ទុនបម្រុងតាម				លម្អៀងពីការប្តូរ				សរុប	
	ដើមទុន		បទប្បញ្ញត្តិ		ប្រាក់ខាតបង្គរ		រូបិយប័ណ្ណ		ដុល្លារ អាមេរិក	ពាន់រៀល (កំណត់ សម្គាល់2.4)
	ដុល្លារ អាមេរិក	ពាន់រៀល (កំណត់ សម្គាល់2.4)	ដុល្លារ អាមេរិក	ពាន់រៀល (កំណត់ សម្គាល់2.4)	ដុល្លារ អាមេរិក	ពាន់រៀល (កំណត់ សម្គាល់2.4)	ដុល្លារ អាមេរិក	ពាន់រៀល (កំណត់ សម្គាល់2.4)		
<b>នាថ្ងៃទី1 ខែមករា ឆ្នាំ2020</b>	2,500,000	10,000,000	81,530	328,457	(370,311)	(1,479,022)	-	161,280	2,211,219	9,010,715
<b>លទ្ធផលលម្អិតសម្រាប់ការិយបរិច្ឆេទ</b>										
ប្រាក់ចំណេញសុទ្ធសម្រាប់ការិយបរិច្ឆេទ	-	-	-	-	44,745	182,425	-	-	44,745	182,425
ការផ្ទេរ	-	-	(8,749)	(35,670)	8,749	35,670	-	-	-	-
<i>លទ្ធផលលម្អិតផ្សេងៗ</i>										
លម្អៀងពីការប្តូររូបិយប័ណ្ណ	-	-	-	1,612	-	-	-	(69,379)	-	(67,767)
<b>សរុបលទ្ធផលលម្អិតសម្រាប់ ការិយបរិច្ឆេទ</b>	-	-	(8,749)	(34,058)	53,494	218,095	-	(69,379)	44,745	114,658
<b>នាថ្ងៃទី31 ខែធ្នូ ឆ្នាំ2020</b>	2,500,000	10,000,000	72,781	294,399	(316,817)	(1,260,927)	-	91,901	2,255,964	9,125,373

**គ្រឹះស្ថានមីក្រូហិរញ្ញវត្ថុ ម៉ែមប៊ូ ហ្វាយនែន ភីអិលស៊ី**

**របាយការណ៍ស្តីពីបម្រែបម្រួលមូលធន (ត)  
សម្រាប់ការិយបរិច្ឆេទដែលបានបញ្ចប់ថ្ងៃទី៣១ ខែធ្នូ ឆ្នាំ២០២១**

	ដើមទុន		ទុនបម្រុងតាម បទប្បញ្ញត្តិ		ប្រាក់ខាតបង្គរ		លម្អៀងពីការប្តូរ រូបិយប័ណ្ណ		សរុប	
	ដុល្លារ អាមេរិក	ពាន់រៀល (កំណត់ សម្គាល់២.៤)	ដុល្លារ អាមេរិក	ពាន់រៀល (កំណត់ សម្គាល់២.៤)	ដុល្លារ អាមេរិក	ពាន់រៀល (កំណត់ សម្គាល់២.៤)	ដុល្លារ អាមេរិក	ពាន់រៀល (កំណត់ សម្គាល់២.៤)	ដុល្លារ អាមេរិក	ពាន់រៀល (កំណត់ សម្គាល់២.៤)
<b>នាថ្ងៃទី១ ខែមករា ឆ្នាំ២០២១</b>	2,500,000	10,000,000	72,781	294,399	(316,817)	(1,260,927)	-	91,901	2,255,964	9,125,373
<b>លទ្ធផលលម្អិតសម្រាប់ការិយបរិច្ឆេទ</b>										
ប្រាក់ចំណេញសុទ្ធសម្រាប់ ការិយបរិច្ឆេទ	-	-	-	-	223,422	908,881	-	-	223,422	908,881
ការផ្ទេរ <i>លទ្ធផលលម្អិតផ្សេងៗ</i>	-	-	100,850	410,258	(100,850)	(410,258)	-	-	-	-
លម្អៀងពីការប្តូររូបិយប័ណ្ណ	-	-	-	2,716	-	-	-	64,049	-	66,765
<b>សរុបលទ្ធផលលម្អិតសម្រាប់ ការិយបរិច្ឆេទ</b>	-	-	100,850	412,974	122,572	498,623	-	64,049	223,422	975,646
<b>នាថ្ងៃទី៣១ ខែធ្នូ ឆ្នាំ២០២១</b>	2,500,000	10,000,000	173,631	707,373	(194,245)	(762,304)	-	155,950	2,479,386	10,101,019

កំណត់សម្គាល់ដែលភ្ជាប់ជូននេះ គឺជាផ្នែកមួយនៃរបាយការណ៍ហិរញ្ញវត្ថុ ។

**គ្រឹះស្ថានមីក្រូហិរញ្ញវត្ថុ ម៉ែមប៊ី ហ្វាយនែន ភីអិលស៊ី**

**របាយការណ៍លំហូរសាច់ប្រាក់**

**សម្រាប់កាលបរិច្ឆេទដែលបានបញ្ចប់ថ្ងៃទី៣១ ខែធ្នូ ឆ្នាំ២០២១**

	2021		2020	
	ដុល្លារអាមេរិក	ពាន់រៀល (កំណត់ សម្គាល់២.៤)	ដុល្លារអាមេរិក	ពាន់រៀល (កំណត់ សម្គាល់២.៤)
<b>លំហូរសាច់ប្រាក់ពីសកម្មភាពប្រតិបត្តិការ</b>				
ប្រាក់ចំណេញសុទ្ធសម្រាប់ការិយបរិច្ឆេទ និយ័តភាពលើ៖	223,422	908,881	44,745	182,425
ចំណាយពន្ធលើប្រាក់ចំណេញ សំវិធានធនលើឱនភាពនៃឥណទាន ផ្តល់ដល់អតិថិជន	42,062	171,108	18,734	76,379
រំលស់	26,238	106,736	23,078	94,089
ទ្រព្យ និងបរិក្ខារដែលបានលុបចោល	78	317	-	-
	<u>297,126</u>	<u>1,208,708</u>	<u>183,821</u>	<u>749,438</u>
<b>បម្រែបម្រួល៖</b>				
ឥណទានផ្តល់ដល់អតិថិជន	(3,792,660)	(15,428,541)	(884,057)	(3,604,300)
ទ្រព្យសកម្មផ្សេងៗ	11,353	46,184	(150,242)	(612,537)
បំណុលផ្សេងៗ	93,494	380,334	(20,477)	(83,485)
	<u>(3,390,687)</u>	<u>(13,793,315)</u>	<u>(870,955)</u>	<u>(3,550,884)</u>
ពន្ធលើប្រាក់ចំណេញដែលបានបង់	(23,737)	(96,562)	(18,550)	(75,628)
<b>សាច់ប្រាក់សុទ្ធប្រើប្រាស់ក្នុងសកម្មភាព ប្រតិបត្តិការ</b>	<u>(3,414,424)</u>	<u>(13,889,877)</u>	<u>(889,505)</u>	<u>(3,626,512)</u>
<b>លំហូរសាច់ប្រាក់ពីសកម្មភាពវិនិយោគ</b>				
ការទិញទ្រព្យ និងបរិក្ខារ	(29,451)	(119,807)	(39,812)	(162,314)
ការទិញទ្រព្យសកម្មអរូបី	(891)	(3,625)	(6,590)	(26,867)
សាច់ប្រាក់ទទួលបានពីការលក់ទ្រព្យ និងបរិក្ខារ	-	-	466	1,900
<b>សាច់ប្រាក់សុទ្ធប្រើប្រាស់ក្នុងសកម្មភាពវិនិយោគ</b>	<u>(30,342)</u>	<u>(123,432)</u>	<u>(45,936)</u>	<u>(187,281)</u>

**គ្រឹះស្ថានហិរញ្ញវត្ថុ ប៊ែមប៊ី ហ្វាយនែន ភីអិលស៊ី**

**របាយការណ៍លំហូរសាច់ប្រាក់ (ត)**

**សម្រាប់កាលបរិច្ឆេទដែលបានបញ្ចប់ថ្ងៃទី 31 ខែ ធ្នូ ឆ្នាំ 2021**

	2021		2020	
	ដុល្លារអាមេរិក	ពាន់រៀល (កំណត់ សម្គាល់ 2.4)	ដុល្លារអាមេរិក	ពាន់រៀល (កំណត់ សម្គាល់ 2.4)
<b>លំហូរសាច់ប្រាក់ពីសកម្មភាពហិរញ្ញប្បទាន</b>				
ប្រាក់កម្ចីពីភាគទុនិក	3,444,433	14,011,953	1,120,998	4,570,309
ការទូទាត់សងប្រាក់កម្ចីពីភាគទុនិក	(300,000)	(1,220,400)	-	-
<b>សាច់ប្រាក់សុទ្ធទទួលបានពីសកម្មភាពហិរញ្ញប្បទាន</b>	<b>3,144,433</b>	<b>12,791,553</b>	<b>1,120,998</b>	<b>4,570,309</b>
<b>ការ(ចយចុះ)/កើនឡើងសុទ្ធនៃសាច់ប្រាក់ និង</b>				
<b>សាច់ប្រាក់សមមូល</b>	<b>(300,333)</b>	<b>(1,221,756)</b>	<b>185,557</b>	<b>756,516</b>
<b>សាច់ប្រាក់ និងសាច់ប្រាក់សមមូល</b>				
នាថ្ងៃទី 1 ខែ មករា	652,020	2,637,421	466,463	1,900,836
លម្អៀងពីការប្តូររូបិយប័ណ្ណ	-	17,108	-	(19,931)
<b>សាច់ប្រាក់ និងសាច់ប្រាក់សមមូលនាថ្ងៃទី 31 ខែ ធ្នូ</b>				
<b>(កំណត់សម្គាល់ 22)</b>	<b>351,687</b>	<b>1,432,773</b>	<b>652,020</b>	<b>2,637,421</b>

កំណត់សម្គាល់ដែលភ្ជាប់ជូននេះ គឺជាផ្នែកមួយនៃរបាយការណ៍ហិរញ្ញវត្ថុ ។

# គ្រឹះស្ថានមីក្រូហិរញ្ញវត្ថុ ប៊ែមប៊ូ ហ្វាយនែន ភីអិលស៊ី

## កំណត់សម្គាល់លើរបាយការណ៍ហិរញ្ញវត្ថុ

សម្រាប់ការិយបរិច្ឆេទដែលបានបញ្ចប់ថ្ងៃទី 31 ខែ ធ្នូ ឆ្នាំ 2021

### 1. ព័ត៌មានអំពីក្រុមហ៊ុន

គ្រឹះស្ថានមីក្រូហិរញ្ញវត្ថុ ប៊ែមប៊ូ ហ្វាយនែន ភីអិលស៊ី ហៅកាត់ថា (“ក្រុមហ៊ុន”) បានចុះបញ្ជីពាណិជ្ជកម្មជាក្រុមហ៊ុនមហាជនទទួលខុសត្រូវមានកម្រិត នៅក្នុងព្រះរាជាណាចក្រកម្ពុជា ក្រោមវិញ្ញាបនបត្រចុះបញ្ជីលេខ 00012949 (លេខចុះបញ្ជីចាស់ C o . 0419 E/2015) ចុះថ្ងៃទី29 ខែមករា ឆ្នាំ2015 ជាមួយក្រសួងពាណិជ្ជកម្ម ។ នៅថ្ងៃទី7 ខែឧសភា ឆ្នាំ2015 ក្រុមហ៊ុនបានទទួលអាជ្ញាប័ណ្ណពីធនាគារជាតិនៃកម្ពុជាដើម្បីធ្វើប្រតិបត្តិការជាគ្រឹះស្ថានមីក្រូហិរញ្ញវត្ថុ ។

គោលដៅអាជីវកម្មរបស់ក្រុមហ៊ុនគឺផ្តល់សេវាកម្មហិរញ្ញវត្ថុផ្នែកឥណទាន ដែលមានទំនុកចិត្តនិងងាយស្រួលដល់សហគ្រិនខ្នាតតូចនិងមធ្យមដែលមានបម្រើដោយគ្រឹះស្ថាន ។

ក្រុមហ៊ុនមានការិយាល័យកណ្តាលនៅអាគារលេខ 3 មហាវិថីមិត្តភាពភ្នំពេញ-ហាណូយ ភូមិរោងចក្រ សង្កាត់គោកឃ្លាង ខណ្ឌសែនសុខ រាជធានីភ្នំពេញ ព្រះរាជាណាចក្រកម្ពុជា។

គិតត្រឹមថ្ងៃទី 31 ខែ ធ្នូ ឆ្នាំ 2021 ក្រុមហ៊ុនមានបុគ្គលិកសរុបចំនួន 107 នាក់ (ថ្ងៃទី 31 ខែ ធ្នូ ឆ្នាំ 2020 មានចំនួន 89 នាក់) ។

### 2. មូលដ្ឋាននៃការរៀបចំ

#### 2.1 របាយការណ៍អនុលោមភាព

របាយការណ៍ហិរញ្ញវត្ថុ ត្រូវបានរៀបចំឡើងដោយអនុលោមតាមស្តង់ដាររបាយការណ៍ទាក់ទងនឹងហិរញ្ញវត្ថុ អន្តរជាតិនៃកម្ពុជា សម្រាប់សហគ្រាសធុនតូច និងមធ្យម (“C I F R S f o r S M E s”) ។

ព័ត៌មានលម្អិតស្តីអំពីគោលនយោបាយបាយការណ៍នយោបាយសំខាន់ៗរបស់ក្រុមហ៊ុន ត្រូវបានបង្ហាញនៅក្នុងកំណត់សម្គាល់ 27 ។

របាយការណ៍ហិរញ្ញវត្ថុត្រូវបានអនុម័តដោយក្រុមប្រឹក្សាភិបាលក្រុមហ៊ុន និងផ្តល់សិទ្ធិផ្សាយនៅថ្ងៃទី 21 ខែ មេសា ឆ្នាំ 2022 ។

#### 2.2 ការិយបរិច្ឆេទសារពើពន្ធ និងការិយបរិច្ឆេទរាយការណ៍

ការិយបរិច្ឆេទហិរញ្ញវត្ថុរបស់ក្រុមហ៊ុនចាប់ផ្តើមនៅថ្ងៃទី1 ខែ មករា និង បញ្ចប់នៅថ្ងៃទី31 ខែធ្នូ ។

#### 2.3 មូលដ្ឋាននៃការវាស់វែង

របាយការណ៍ហិរញ្ញវត្ថុរបស់ក្រុមហ៊ុន ត្រូវបានរៀបចំឡើងទៅតាមមូលដ្ឋានតម្លៃដើម ។

# គ្រឹះស្ថានហិរញ្ញវត្ថុ ប្រើប្រាស់ ហ្វាយនែន ភីអិលស៊ី

## កំណត់សម្គាល់លើរបាយការណ៍ហិរញ្ញវត្ថុ (ត)

សម្រាប់ការិយបរិច្ឆេទដែលបានបញ្ចប់ថ្ងៃទី 31 ខែ ធ្នូ ឆ្នាំ 2021

### 2. មូលដ្ឋាននៃការរៀបចំ (ត)

#### 2.4 រូបិយប័ណ្ណគោល និងរូបិយប័ណ្ណសម្រាប់ធ្វើការបង្ហាញ

រូបិយប័ណ្ណជាតិនៃព្រះរាជាណាចក្រកម្ពុជា គឺប្រាក់រៀល ។ ក្រុមហ៊ុនធ្វើប្រតិបត្តិការ និងកត់ត្រារាល់បញ្ជី គណនេយ្យរបស់ខ្លួនផ្អែកលើមូលដ្ឋានរូបិយប័ណ្ណពីរប្រភេទ ជាប្រាក់ដុល្លារអាមេរិក និងប្រាក់រៀល ។ អ្នកគ្រប់គ្រង បានកំណត់ប្រាក់ដុល្លារអាមេរិកជារូបិយប័ណ្ណគោល និងរូបិយប័ណ្ណសម្រាប់ធ្វើការបង្ហាញព្រោះវាបានឆ្លុះបញ្ចាំងពី ភាពចាំបាច់នៃសេដ្ឋកិច្ចនៃប្រភពព្រឹត្តិការណ៍ និងកាលៈទេសៈរបស់ក្រុមហ៊ុន ។

របាយការណ៍ហិរញ្ញវត្ថុនេះ ត្រូវបានបង្ហាញជាប្រាក់ដុល្លារអាមេរិក ដែលជារូបិយប័ណ្ណគោលរបស់ក្រុមហ៊ុន ។ តួ លេខទាំងអស់ត្រូវបានបង្កត់ឡើងចុះទៅនឹងតួលេខដែលនៅជិតបំផុតលើកលែងតែមានការបញ្ជាក់ផ្សេងទៀត ។

ការប្តូររូបិយប័ណ្ណពីប្រាក់ដុល្លារអាមេរិកទៅជាប្រាក់រៀល ត្រូវបានធ្វើឡើងដើម្បីអនុវត្តទៅតាមតម្រូវការនៃការ បង្ហាញ ស្របតាមច្បាប់ស្តីពីគណនេយ្យ និងសវនកម្ម ។

ទ្រព្យសកម្ម និងបំណុលត្រូវបានប្តូរទៅជាប្រាក់រៀលដោយប្រើអត្រានាកាលបរិច្ឆេទរាយការណ៍ ហើយគណនី មូលធន ត្រូវបានប្តូរដោយប្រើអត្រាប្តូរប្រាក់ប្រវត្តិសាស្ត្រ ។ ដោយឡែករបាយការណ៍លទ្ធផលលម្អិត និង របាយការណ៍លំហូរសាច់ប្រាក់ គឺត្រូវបានប្តូរទៅជាប្រាក់រៀលដោយប្រើអត្រាប្តូរប្រាក់មធ្យមប្រចាំឆ្នាំ ។ លម្អៀង លើអត្រាប្តូរប្រាក់ ត្រូវបានទទួលស្គាល់ជា “លម្អៀងពីការប្តូររូបិយប័ណ្ណ” នៅក្នុងលទ្ធផលលម្អិតផ្សេងៗ ។ លម្អៀង ពីការប្តូររូបិយប័ណ្ណបង្កត្រូវបានកត់ត្រាជាផ្នែកមួយនៅក្នុងមូលធន ។ គ្រប់តួលេខជាប្រាក់រៀល ត្រូវបានបង្កត់ជា ខ្ទង់ពាន់ឡើងចុះទៅនឹងតួលេខដែលនៅជិតបំផុតហៅកាត់ថា (“ពាន់រៀល”) លើកលែងតែមានការបញ្ជាក់ផ្សេង ។

ក្រុមហ៊ុនប្រើប្រាស់អត្រាប្តូរប្រាក់ដូចខាងក្រោម៖

សម្រាប់ការិយបរិច្ឆេទបញ្ចប់	អត្រាចុងគ្រា	អត្រាមធ្យម
ថ្ងៃទី 31 ខែ ធ្នូ 2020	1 ដុល្លារ = 4,074 រៀល	1 ដុល្លារ = 4,068 រៀល
ថ្ងៃទី 31 ខែ ធ្នូ 2019	1 ដុល្លារ = 4,045 រៀល	1 ដុល្លារ = 4,077 រៀល

តួលេខជាប្រាក់រៀលនេះ មិនត្រូវបានយកមកបកស្រាយថា តួលេខប្រាក់ដុល្លារអាមេរិក ត្រូវបានប្តូរទៅជាប្រាក់ រៀល ឬនឹងត្រូវប្តូរជាប្រាក់រៀល នាពេលអនាគតតាមអត្រាប្តូរប្រាក់នេះ ឬអត្រាប្តូរប្រាក់ផ្សេងទៀតនោះឡើយ ។

#### 2.5 ការប៉ាន់ស្មាន និងការវិនិច្ឆ័យ

ការរៀបចំរបាយការណ៍ហិរញ្ញវត្ថុ តម្រូវឱ្យអ្នកគ្រប់គ្រងធ្វើការវិនិច្ឆ័យ ការប៉ាន់ស្មាន និងការសន្មតដែលមានផលប៉ះ ពាល់ដល់ការអនុវត្តនូវគោលនយោបាយគណនេយ្យ និងចំនួននៃទ្រព្យសកម្ម បំណុល ចំណូល និងចំណាយដែល បានរាយការណ៍។ លទ្ធផលជាក់ស្តែងអាចខុសពីការប៉ាន់ស្មានទាំងនេះ ។

# គ្រឹះស្ថានមីក្រូហិរញ្ញវត្ថុ ប្រើប្រាស់ ហ្វាយនែន ភីអិលស៊ី

## កំណត់សម្គាល់លើរបាយការណ៍ហិរញ្ញវត្ថុ (ត)

សម្រាប់ការិយបរិច្ឆេទដែលបានបញ្ចប់ថ្ងៃទី 31 ខែ ធ្នូ ឆ្នាំ 2021

### 2. មូលដ្ឋាននៃការរៀបចំ (ត)

#### 2.5 ការប៉ាន់ស្មាន និងការវិនិច្ឆ័យ (ត)

ការប៉ាន់ស្មាន និងការសន្មតដែលពាក់ព័ន្ធ ត្រូវបានត្រួតពិនិត្យជាប្រចាំ ។ ការកែប្រែលើការប៉ាន់ស្មានគណនេយ្យ ត្រូវបានទទួលស្គាល់ និងកត់ត្រានៅក្នុងការិយបរិច្ឆេទ ដែលការប៉ាន់ស្មាននោះត្រូវបានកែប្រែនិងការិយបរិច្ឆេទ អនាគតដែលមានផលប៉ះពាល់ដោយការកែប្រែនោះ ។

ព័ត៌មាននៃការសន្មត និងការប៉ាន់ប្រមាណដែលមានភាពមិនច្បាស់លាស់ ដែលមានផលប៉ះពាល់ខ្លាំងលើការធ្វើ និយ័តកម្ម ក្នុងការិយបរិច្ឆេទដែលបានបញ្ចប់ថ្ងៃទី 31 ខែ ធ្នូ ឆ្នាំ 2021 ត្រូវបានបង្ហាញក្នុងកំណត់សម្គាល់ 3 - ការ ប៉ាន់ស្មានគណនេយ្យ និងការវិនិច្ឆ័យសំខាន់ៗ ។

### 3. ការប៉ាន់ស្មានគណនេយ្យ និងការវិនិច្ឆ័យសំខាន់ៗ

ការប៉ាន់ស្មាន ការសន្មត និងការវិនិច្ឆ័យត្រូវបានវាយតម្លៃជាប្រចាំ ហើយផ្អែកលើបទពិសោធន៍ធ្លាប់មាន និងកត្តា ដទៃទៀតរួមទាំងការវិវឌ្ឍនៃហេតុការណ៍ដែលធ្លាប់បរាជ័យ ត្រូវបានគេជឿជាក់ថាសមហេតុផលទៅតាមការ លះទេសៈផ្សេងៗ ។ ការប៉ាន់ស្មាន ការសន្មត និងការវិនិច្ឆ័យដែលមានហានិភ័យខ្ពស់ដែលតម្រូវឱ្យធ្វើនិយ័តកម្ម លើតម្លៃយោងទ្រព្យសកម្ម និងបំណុលហិរញ្ញវត្ថុសម្រាប់កាលបរិច្ឆេទបន្ទាប់ មានដូចខាងក្រោម៖

#### 3.1 ពន្ធលើប្រាក់ចំណេញ និងពន្ធផ្សេងទៀត

ចំណាយពន្ធត្រូវបានគណនាផ្អែកលើការបកស្រាយចំពោះការអនុវត្តច្បាប់សារពើពន្ធបច្ចុប្បន្ន ។ ទោះយ៉ាងណាក៏ ដោយបទប្បញ្ញត្តិទាំងនេះអាចមានការប្រែប្រួលជាញឹកញយ និងមានការបកស្រាយផ្សេងៗគ្នាបន្ទាប់ពីមានការត្រួត ពិនិត្យពីអាជ្ញាធរពន្ធដារ ។ ទាំងនេះអាចបណ្តាលឱ្យមានការកើនឡើងចំណាយពន្ធ និងការទាមទារការទូទាត់ ប្រតិសកម្មនៃព្រឹត្តិការណ៍ទាំងនេះ ។ វាមានការពិបាកក្នុងកំណត់ពេលវេលាជាក់លាក់ណាមួយ និងភាពធ្ងន់ធ្ងរនៃ ការកើនឡើងទាំងនេះ ឬផលប៉ះពាល់របស់វា ។

#### 3.2 ទ្រព្យ និងបរិក្ខារ

គណនេយ្យសម្រាប់ទ្រព្យ និងបរិក្ខាររួមបញ្ចូលទាំងការប៉ាន់ស្មាន សម្រាប់កំណត់អាយុកាលនៃការប្រើប្រាស់នៃ ទ្រព្យ និងបរិក្ខារ។ ការកំណត់អាយុកាលនៃការប្រើប្រាស់នៃទ្រព្យ និងបរិក្ខារ គឺផ្អែកលើការវិនិច្ឆ័យរបស់អ្នក គ្រប់គ្រង ។

#### 3.3 សំវិធានធនលើបំណុលដែលជាប់សង្ស័យ

អ្នកគ្រប់គ្រងកំណត់សំវិធានធន លើឥណទានដែលជាប់សង្ស័យតាមករណីផ្សេងៗពីគ្នា នៅពេលដែលជឿជាក់ថា ការប្រមូលចំនួនទឹកប្រាក់ដែលជំពាក់ទំនងជាមិនអាចកើតឡើង ។ ក្នុងការកំណត់ចំនួនសំវិធានធនទាំងនេះ អ្នក គ្រប់គ្រងធ្វើការពិចារណាតាមបទពិសោធន៍ដែលធ្លាប់មាន និងការផ្លាស់ប្តូរស្ថានភាពហិរញ្ញវត្ថុរបស់អតិថិជន ។ ប្រសិនបើស្ថានភាពហិរញ្ញវត្ថុរបស់អតិថិជនកាន់តែយ៉ាប់យ៉ិនដែលបណ្តាលឱ្យមានភាពអសមត្ថភាពក្នុងការទូទាត់ សង សំវិធានធនតម្រូវឱ្យទទួលស្គាល់តាមអ្វីដែលទទួលបាន ។

**គ្រឹះស្ថានមីក្រូហិរញ្ញវត្ថុ ប៊ែមប៊ី ហ្វាយនែន ភីអិលស៊ី**

**កំណត់សម្គាល់លើរបាយការណ៍ហិរញ្ញវត្ថុ (ត)**

**សម្រាប់កាលបរិច្ឆេទដែលបានបញ្ចប់ថ្ងៃទី 31 ខែ ធ្នូ ឆ្នាំ 2021**

**4. សាច់ប្រាក់ក្នុងដៃ**

	2021		2020	
	ដុល្លារអាមេរិក	ពាន់រៀល (កំណត់ សម្គាល់ 2.4)	ដុល្លារអាមេរិក	ពាន់រៀល (កំណត់ សម្គាល់ 2.4)
ប្រាក់ដុល្លារអាមេរិក	15,245	62,108	54,257	219,470
ប្រាក់រៀល	5,874	23,931	15,341	62,054
	<u>21,119</u>	<u>86,039</u>	<u>69,598</u>	<u>281,524</u>

**5. ប្រាក់បញ្ញើ និងប្រាក់តម្កល់នៅធនាគារជាតិនៃកម្ពុជា**

	2021		2020	
	ដុល្លារអាមេរិក	ពាន់រៀល (កំណត់ សម្គាល់ 2.4)	ដុល្លារអាមេរិក	ពាន់រៀល (កំណត់ សម្គាល់ 2.4)
ប្រាក់តម្កល់ធានាលើដើមទុន (*)	125,000	509,250	125,000	505,625
គណនីចរន្ត	7,101	28,929	7,058	28,550
	<u>132,101</u>	<u>538,179</u>	<u>132,058</u>	<u>534,175</u>

(\*) ប្រាក់តម្កល់ធានាលើដើមទុន ត្រូវបានរក្សាទុកជាមួយធនាគារជាតិនៃកម្ពុជាស្របតាមប្រកាសលេខ ធ7-00-006 ស្តីពីការផ្តល់អាជ្ញាប័ណ្ណគ្រឹះស្ថានមីក្រូហិរញ្ញវត្ថុចុះថ្ងៃទី11 ខែមករា ឆ្នាំ2000 ដែលចំនួនទឹកប្រាក់ត្រូវបានកំណត់ត្រឹម 5% នៃដើមទុនដែលបានចុះបញ្ជីរបស់ក្រុមហ៊ុន ។ ប្រាក់តម្កល់នេះ ត្រូវបង្វិលសងវិញនៅពេលដែល ក្រុមហ៊ុនស្ម័គ្រចិត្តបញ្ចប់អាជីវកម្មរបស់ខ្លួន និងមិនមានសល់បំណុលអតិថិជន ។

ប្រាក់តម្កល់ធានាលើដើមទុន ទទួលបានការប្រាក់ 0.04% ក្នុងមួយឆ្នាំ។ គណនីចរន្ត មិនទទួលបានការប្រាក់ទេ។



**គ្រឹះស្ថានមីក្រូហិរញ្ញវត្ថុ ប៊ែមប៊ី ហ្វាយនែន ភីអិលស៊ី**

**កំណត់សម្គាល់លើរបាយការណ៍ហិរញ្ញវត្ថុ (ត)**

**សម្រាប់កាលបរិច្ឆេទដែលបានបញ្ចប់ថ្ងៃទី 31 ខែ ធ្នូ ឆ្នាំ 2021**

**6. ប្រាក់បញ្ញើ និងប្រាក់តម្កល់នៅធនាគារ**

	2021		2020	
	ដុល្លារអាមេរិក	ពាន់រៀល (កំណត់ សម្គាល់ 2.4)	ដុល្លារអាមេរិក	ពាន់រៀល (កំណត់ សម្គាល់ 2.4)
គណនីចរន្ត	285,606	1,163,559	370,011	1,496,694
គណនីសន្សំ	37,861	154,246	205,353	830,653
	<u>323,467</u>	<u>1,317,805</u>	<u>575,364</u>	<u>2,327,347</u>

គណនីចរន្ត និងគណនីសន្សំមិនទទួលបានការប្រាក់ទេ ។

**7. ឥណទានផ្តល់ដល់អតិថិជន**

	2021		2020	
	ដុល្លារអាមេរិក	ពាន់រៀល (កំណត់ សម្គាល់ 2.4)	ដុល្លារអាមេរិក	ពាន់រៀល (កំណត់ សម្គាល់ 2.4)
ឥណទានផ្តល់ឲ្យអតិថិជន-វាស់វែងតាម រំលស់ថ្លៃដើម	11,605,539	47,280,966	7,874,580	31,852,676
ដក: សំវិធានធនលើការខាតបង់លើ ឱនភាពនៃតម្លៃ	(86,513)	(352,454)	(142,888)	(577,982)
	<u>11,519,026</u>	<u>46,928,512</u>	<u>7,731,692</u>	<u>31,274,694</u>

**គ្រឹះស្ថានមីក្រូហិរញ្ញវត្ថុ ប៊ែមប៊ី ហ្វាយនែន ភីអិលស៊ី**

**កំណត់សម្គាល់លើរបាយការណ៍ហិរញ្ញវត្ថុ (ត)**  
**សម្រាប់ការិយបរិច្ឆេទដែលបានបញ្ចប់ថ្ងៃទី 31 ខែ ធ្នូ ឆ្នាំ 2021**

**7. ឥណទានផ្តល់ដល់អតិថិជន (ត)**

ការប្រែប្រួលនៃការខាតបង់លើឱនភាពនៃតម្លៃ មានដូចខាងក្រោម៖

	2021		2020	
	ដុល្លារអាមេរិក	ពាន់រៀល (កំណត់ សម្គាល់2.4)	ដុល្លារអាមេរិក	ពាន់រៀល (កំណត់ សម្គាល់2.4)
នៅថ្ងៃទី 1 ខែមករា	142,888	577,982	211,158	860,469
សំវិធានធនក្នុងការិយបរិច្ឆេទ	5,326	21,666	97,264	396,545
តំហយនៃសំវិធានធនក្នុងការិយបរិច្ឆេទ	(190)	(773)	(3,389)	(13,817)
ការលុបចោល	(61,511)	(250,227)	(162,145)	(661,065)
លម្អៀងពីការប្តូររូបិយប័ណ្ណ	-	3,806	-	(4,150)
<b>នៅថ្ងៃទី 31 ខែធ្នូ</b>	<b>86,513</b>	<b>352,454</b>	<b>142,888</b>	<b>577,982</b>

ឥណទានដុល្លារផ្តល់ឲ្យអតិថិជនត្រូវបានវិភាគដូចខាងក្រោម៖

(ក) តាមទ្រព្យបញ្ចាំ៖

	2021		2020	
	ដុល្លារអាមេរិក	ពាន់រៀល (កំណត់ សម្គាល់2.4)	ដុល្លារអាមេរិក	ពាន់រៀល (កំណត់ សម្គាល់2.4)
មានការធានា	11,551,052	47,058,986	7,615,332	30,804,018
ពុំមានការធានា	54,487	221,980	259,248	1,048,658
	<b>11,605,539</b>	<b>47,280,966</b>	<b>7,874,580</b>	<b>31,852,676</b>

(ខ) តាមនិវាសនដ្ឋាន៖

ឥណទានទាំងអស់ត្រូវបានផ្តល់ឲ្យនិវាសនជន ។

**គ្រឹះស្ថានមីក្រូហិរញ្ញវត្ថុ ប៊ែមប៊ី ហ្វាយនែន ភីអិលស៊ី**

**កំណត់សម្គាល់លើរបាយការណ៍ហិរញ្ញវត្ថុ (ត)**

**សម្រាប់ការិយបរិច្ឆេទដែលបានបញ្ចប់ថ្ងៃទី 31 ខែ ធ្នូ ឆ្នាំ 2021**

**7. ឥណទានផ្តល់ដល់អតិថិជន (ត)**

ឥណទានដុលផ្តល់ឲ្យអតិថិជនត្រូវបានវិភាគដូចខាងក្រោម (ត)៖

(គ) តាមកត្តាសេដ្ឋកិច្ច៖

	2021		2020	
	ដុល្លារអាមេរិក	ពាន់រៀល (កំណត់ សម្គាល់ 2.4)	ដុល្លារអាមេរិក	ពាន់រៀល (កំណត់ សម្គាល់ 2.4)
ឧស្សាហកម្ម	3,482,524	14,187,803	2,248,628	9,095,700
សេវាកម្ម	3,476,151	14,161,839	1,751,172	7,083,491
ជំនួញ និងពាណិជ្ជកម្ម សំណង់	1,651,558	6,728,447	1,416,631	5,730,272
មធ្យោបាយដឹកជញ្ជូន	2,328,807	9,487,560	1,338,936	5,415,996
កសិកម្ម	197,614	805,079	233,865	945,984
ផ្សេងៗ	253,773	1,033,871	182,210	737,039
	215,112	876,367	703,138	2,844,194
	<b>11,605,539</b>	<b>47,280,966</b>	<b>7,874,580</b>	<b>31,852,676</b>

(ឃ) តាមកាលកំណត់៖

	2021		2020	
	ដុល្លារអាមេរិក	ពាន់រៀល (កំណត់ សម្គាល់ 2.4)	ដុល្លារអាមេរិក	ពាន់រៀល (កំណត់ សម្គាល់ 2.4)
តិចជាង 1 ឆ្នាំ	1,173,073	4,779,100	1,631,735	6,600,368
ពី 1 ឆ្នាំ ទៅ 5 ឆ្នាំ	10,432,466	42,501,866	6,206,452	25,105,098
ច្រើនជាង 5 ឆ្នាំ	-	-	36,393	147,210
	<b>11,605,539</b>	<b>47,280,966</b>	<b>7,874,580</b>	<b>31,852,676</b>

**គ្រឹះស្ថានមីក្រូហិរញ្ញវត្ថុ ប៊ែមប៊ី ហ្វាយនែន ភីអិលស៊ី**

**កំណត់សម្គាល់លើរបាយការណ៍ហិរញ្ញវត្ថុ (ត)**

**សម្រាប់កាលបរិច្ឆេទដែលបានបញ្ចប់ថ្ងៃទី 31 ខែ ធ្នូ ឆ្នាំ 2021**

**7. ឥណទានផ្តល់ដល់អតិថិជន (ត)**

ឥណទានដុលផ្តល់ឲ្យអតិថិជនត្រូវបានវិភាគដូចខាងក្រោម (ត)៖

(ង) តាមប្រភេទរូបិយប័ណ្ណ៖

	2021		2020	
	ដុល្លារអាមេរិក	ពាន់រៀល (កំណត់ សម្គាល់ 2.4)	ដុល្លារអាមេរិក	ពាន់រៀល (កំណត់ សម្គាល់ 2.4)
ប្រាក់ដុល្លារអាមេរិក	10,428,109	42,484,116	6,779,658	27,423,717
ប្រាក់រៀល	1,177,430	4,796,850	1,094,922	4,428,959
	<u>11,605,539</u>	<u>47,280,966</u>	<u>7,874,580</u>	<u>31,852,676</u>

(ច) តាមទំនាក់ទំនង៖

	2021		2020	
	ដុល្លារអាមេរិក	ពាន់រៀល (កំណត់ សម្គាល់ 2.4)	ដុល្លារអាមេរិក	ពាន់រៀល (កំណត់ សម្គាល់ 2.4)
អតិថិជនខាងក្រៅ	11,478,955	46,765,263	7,741,536	31,314,513
បុគ្គលិក	126,584	515,703	133,044	538,163
	<u>11,605,539</u>	<u>47,280,966</u>	<u>7,874,580</u>	<u>31,852,676</u>

(ឆ) តាមការអត្រាប្រាក់(មួយឆ្នាំ)៖

	2021	2020
ប្រាក់រៀល	12.00% - 18.00%	15.60% - 18.00%
ប្រាក់ដុល្លារអាមេរិក	18.00%	12.00% - 18.00%

**គ្រឹះស្ថានមីក្រូហិរញ្ញវត្ថុ ប៊ែមប៊ី ហ្វាយនែន ភីអិលស៊ី**

**កំណត់សម្គាល់លើរបាយការណ៍ហិរញ្ញវត្ថុ (ត)**

**សម្រាប់កាលបរិច្ឆេទដែលបានបញ្ចប់ថ្ងៃទី 31 ខែ ធ្នូ ឆ្នាំ 2021**

**8. ទ្រព្យសកម្មផ្សេងៗ**

	2021		2020	
	ដុល្លារអាមេរិក	ពាន់រៀល (កំណត់ សម្គាល់ 2.4)	ដុល្លារអាមេរិក	ពាន់រៀល (កំណត់ សម្គាល់ 2.4)
គណនីត្រូវទទួលពីភ្នាក់ងារទូទាត់	35,204	143,421	56,657	229,178
គណនីត្រូវទទួលពីបុគ្គលិក	31,118	126,775	51,666	208,989
ប្រាក់កក់	49,690	202,437	46,651	188,703
ចំណាយបង់មុន	6,134	24,990	14,851	60,072
ទ្រព្យសកម្មផ្សេងៗ	127,215	518,274	90,889	367,645
	<u>249,361</u>	<u>1,015,897</u>	<u>260,714</u>	<u>1,054,587</u>

**គ្រឹះស្ថានមីក្រូហិរញ្ញវត្ថុ ប៊ីប៊ី ហ្វាយនែន ភីអិលស៊ី**

**កំណត់សម្គាល់លើរបាយការណ៍ហិរញ្ញវត្ថុ (ត)**  
**សម្រាប់ការិយបរិច្ឆេទដែលបានបញ្ចប់ថ្ងៃទី 31 ខែ ធ្នូ ឆ្នាំ 2021**

**9. ទ្រព្យ និងបរិក្ខារ**

2021	ការកែលំអ អាគារជួល ដុល្លារអាមេរិក	គ្រឿងសង្ហារឹម និងគ្រឿងបំពាក់ ដុល្លារអាមេរិក	បរិក្ខារកុំព្យូទ័រ ដុល្លារអាមេរិក	បរិក្ខារការិយាល័យ ដុល្លារអាមេរិក	យានយន្ត ដុល្លារអាមេរិក	សរុប ដុល្លារអាមេរិក	ពាន់រៀល (កំណត់សម្គាល់ 2.4)
<b>ថ្លៃដើម</b>							
នាថ្ងៃទី 1 ខែ មករា ឆ្នាំ 2021	37,986	20,473	31,381	11,805	8,150	109,795	444,121
ការទិញបន្ថែម	17,488	2,285	17,114	615	-	37,502	152,558
ការលុបចោល	-	-	(1,605)	-	(1,950)	(3,555)	(14,462)
និយ័តកម្ម	(4,886)	-	(2,548)	(615)	(2)	(8,051)	(32,751)
លម្អៀងពីការប្តូររូបិយប័ណ្ណ	-	-	-	-	-	-	3,339
<b>នាថ្ងៃទី 31 ខែ ធ្នូ ឆ្នាំ 2021</b>	<b>50,588</b>	<b>22,758</b>	<b>44,342</b>	<b>11,805</b>	<b>6,198</b>	<b>135,691</b>	<b>552,805</b>
<b>ដក៖ រំលស់បង្គរ</b>							
នាថ្ងៃទី 1 ខែ មករា ឆ្នាំ 2021	14,645	13,169	24,923	4,698	3,733	61,168	247,425
រំលស់ក្នុងការិយបរិច្ឆេទ	9,545	3,180	9,681	2,822	1,731	26,959	109,669
ការលុបចោល	-	-	(1,528)	-	(1,949)	(3,477)	(14,144)
និយ័តកម្ម	(101)	-	(2,474)	(261)	(2)	(2,838)	(11,545)
លម្អៀងពីការប្តូររូបិយប័ណ្ណ	-	-	-	-	-	-	1,897
<b>នាថ្ងៃទី 31 ខែ ធ្នូ ឆ្នាំ 2021</b>	<b>24,089</b>	<b>16,349</b>	<b>30,602</b>	<b>7,259</b>	<b>3,513</b>	<b>81,812</b>	<b>333,302</b>
<b>តម្លៃយោង</b>							
<b>នាថ្ងៃទី 31 ខែ ធ្នូ ឆ្នាំ 2021</b>	<b>26,499</b>	<b>6,409</b>	<b>13,740</b>	<b>4,546</b>	<b>2,685</b>	<b>53,879</b>	<b>219,503</b>

**គ្រឹះស្ថានមីក្រូហិរញ្ញវត្ថុ ប៊ែមប៊ី ហ្វាយនែន ភីអិលស៊ី**

**កំណត់សម្គាល់លើរបាយការណ៍ហិរញ្ញវត្ថុ (ត)**  
**សម្រាប់ការិយបរិច្ឆេទដែលបានបញ្ចប់ថ្ងៃទី 31 ខែ ធ្នូ ឆ្នាំ 2021**

**9. ទ្រព្យ និងមរិក្ខារ (ត)**

2020	ការកែលំអ អាគារជួល ដុល្លារអាមេរិក	គ្រឿងសង្ហារឹម និងគ្រឿងបំពាក់ ដុល្លារអាមេរិក	បរិក្ខារកុំព្យូទ័រ ដុល្លារអាមេរិក	បរិក្ខារការិយាល័យ ដុល្លារអាមេរិក	យានយន្ត ដុល្លារអាមេរិក	សរុប ដុល្លារអាមេរិក	ពាន់រៀល (កំណត់សម្គាល់ 2.4)
<b>ថ្លៃដើម</b>							
នាថ្ងៃទី 1 ខែ មករា ឆ្នាំ 2020	14,974	15,500	22,654	9,205	8,150	70,483	287,218
ការទិញបន្ថែម	23,012	4,973	8,727	3,100	-	39,812	162,314
ការលុបចោល	-	-	-	(500)	-	(500)	(2,039)
លម្អៀងពីការប្តូររូបិយប័ណ្ណ	-	-	-	-	-	-	(3,372)
<b>នាថ្ងៃទី 31 ខែ ធ្នូ ឆ្នាំ 2020</b>	<b>37,986</b>	<b>20,473</b>	<b>31,381</b>	<b>11,805</b>	<b>8,150</b>	<b>109,795</b>	<b>444,121</b>
<b>ដក៖ រំលស់បង្ករ</b>							
នាថ្ងៃទី 1 ខែ មករា ឆ្នាំ 2020	7,718	9,226	18,718	2,446	1,692	39,800	162,185
រំលស់ក្នុងការិយបរិច្ឆេទ	6,924	3,942	6,203	2,294	2,039	21,402	87,256
និយ័តកម្ម	3	1	2	1	2	9	37
ការលុបចោល	-	-	-	(43)	-	(43)	(175)
លម្អៀងពីការប្តូររូបិយប័ណ្ណ	-	-	-	-	-	-	(1,878)
<b>នាថ្ងៃទី 31 ខែ ធ្នូ ឆ្នាំ 2020</b>	<b>14,645</b>	<b>13,169</b>	<b>24,923</b>	<b>4,698</b>	<b>3,733</b>	<b>61,168</b>	<b>247,425</b>
<b>តម្លៃយោង</b>							
<b>នាថ្ងៃទី 31 ខែ ធ្នូ ឆ្នាំ 2020</b>	<b>23,341</b>	<b>7,304</b>	<b>6,458</b>	<b>7,107</b>	<b>4,417</b>	<b>48,627</b>	<b>196,696</b>

**គ្រឹះស្ថានមីក្រូហិរញ្ញវត្ថុ ប៊ែមប៊ី ហ្វាយនែន ភីអិលស៊ី**

**កំណត់សម្គាល់លើរបាយការណ៍ហិរញ្ញវត្ថុ (ត)**

**សម្រាប់កាលបរិច្ឆេទដែលបានបញ្ចប់ថ្ងៃទី 31 ខែ ធ្នូ ឆ្នាំ 2021**

**10. ទ្រព្យសកម្មអរូបី**

	2021		2020	
	ដុល្លារអាមេរិក	ពាន់រៀល (កំណត់ សម្គាល់ 2.4)	ដុល្លារអាមេរិក	ពាន់រៀល (កំណត់ សម្គាល់ 2.4)
<b>ថ្លៃដើម</b>				
នាថ្ងៃទី 1 ខែ មករា	21,190	85,714	14,600	59,495
ការទិញបន្ថែម	891	3,625	6,590	26,867
លម្អៀងពីការប្តូររូបិយប័ណ្ណ	-	619	-	(648)
<b>នាថ្ងៃទី 31 ខែ ធ្នូ</b>	<b>22,081</b>	<b>89,958</b>	<b>21,190</b>	<b>85,714</b>
<b>ដក៖ រំលស់បង្គរ</b>				
នាថ្ងៃទី 1 ខែ មករា	4,728	19,125	3,052	12,437
រំលស់ក្នុងការិយបរិច្ឆេទ	2,117	8,612	1,676	6,833
លម្អៀងពីការប្តូររូបិយប័ណ្ណ	-	150	-	(145)
<b>នាថ្ងៃទី 31 ខែ ធ្នូ</b>	<b>6,845</b>	<b>27,887</b>	<b>4,728</b>	<b>19,125</b>
<b>តម្លៃយោង</b>				
<b>នាថ្ងៃទី 31 ខែ ធ្នូ</b>	<b>15,236</b>	<b>62,071</b>	<b>16,462</b>	<b>66,589</b>

**11. បំណុលផ្សេងៗ**

	2021		2020	
	ដុល្លារអាមេរិក	ពាន់រៀល (កំណត់ សម្គាល់ 2.4)	ដុល្លារអាមេរិក	ពាន់រៀល (កំណត់ សម្គាល់ 2.4)
ចំណាយបង្គរ	118,714	483,641	45,437	183,793
បំណុលជំពាក់ 121 Shoppe	20,040	81,643	14,860	60,109
បំណុលពន្ធកាត់ទុក	11,627	47,368	9,658	39,067
បំណុលផ្សេងៗ	69,397	282,724	56,329	227,850
	<b>219,778</b>	<b>895,376</b>	<b>126,284</b>	<b>510,819</b>



**គ្រឹះស្ថានមីក្រូហិរញ្ញវត្ថុ ប៊ែមប៊ី ហ្វាយនែន ភីអិលស៊ី**

**កំណត់សម្គាល់លើរបាយការណ៍ហិរញ្ញវត្ថុ (ត)**

**សម្រាប់ការិយបរិច្ឆេទដែលបានបញ្ចប់ថ្ងៃទី 31 ខែ ធ្នូ ឆ្នាំ 2021**

**12. ពន្ធលើប្រាក់ចំណេញ**

**12.1 បំណុលពន្ធលើប្រាក់ចំណេញប្រចាំឆ្នាំ**

	2021		2020	
	ដុល្លារអាមេរិក	ពាន់រៀល (កំណត់ សម្គាល់ 2.4)	ដុល្លារអាមេរិក	ពាន់រៀល (កំណត់ សម្គាល់ 2.4)
នៅថ្ងៃទី 1 ខែ មករា	1,614	6,529	1,430	5,827
ចំណាយពន្ធ	42,062	171,108	18,734	76,379
ពន្ធដែលបានបង់	(23,737)	(96,562)	(18,550)	(75,628)
លម្អៀងពីការប្តូររូបិយប័ណ្ណ	-	156	-	(49)
នៅថ្ងៃទី 31 ខែ ធ្នូ	19,939	81,231	1,614	6,529

**12.2 ចំណាយពន្ធលើប្រាក់ចំណេញ**

អនុលោមទៅតាមច្បាប់សារពើពន្ធនៃព្រះរាជាណាចក្រកម្ពុជា ក្រុមហ៊ុនមានកាតព្វកិច្ចបង់ពន្ធលើប្រាក់ចំណេញ ដោយគណនាតាមអត្រា 20% នៃប្រាក់ចំណេញជាប់ពន្ធ ឬក៏បង់ពន្ធអប្បបរមាដោយគណនាតាមអត្រា 1% នៃ ប្រាក់ចំណូលសរុប នៅពេលដែលពន្ធមួយណាមានចំនួនច្រើនជាង។

	2021		2020	
	ដុល្លារអាមេរិក	ពាន់រៀល (កំណត់ សម្គាល់ 2.4)	ដុល្លារអាមេរិក	ពាន់រៀល (កំណត់ សម្គាល់ 2.4)
ចំណាយពន្ធលើប្រាក់ចំណេញ	42,062	171,108	18,734	76,379

**គ្រឹះស្ថានមីក្រូហិរញ្ញវត្ថុ ប៊ែមប៊ី ហ្វាយនែន ភីអិលស៊ី**

**កំណត់សម្គាល់លើរបាយការណ៍ហិរញ្ញវត្ថុ (ត)**

**សម្រាប់កាលបរិច្ឆេទដែលបានបញ្ចប់ថ្ងៃទី 31 ខែ ធ្នូ ឆ្នាំ 2021**

**12. ពន្ធលើប្រាក់ចំណេញ (ត)**

**12.2 ចំណាយពន្ធលើប្រាក់ចំណេញ (ត)**

ការផ្ទៀងផ្ទាត់ពន្ធលើប្រាក់ចំណេញដែលគណនាតាមអត្រាពន្ធជាផ្លូវការរៀបចំទៅនឹង ពន្ធលើប្រាក់ចំណេញ ដែលបង្ហាញក្នុងចំណេញ ឬខាតមានដូចខាងក្រោម៖

	2021		2020	
	ដុល្លារអាមេរិក	ពាន់រៀល (កំណត់ សម្គាល់ 2.4)	ដុល្លារអាមេរិក	ពាន់រៀល (កំណត់ សម្គាល់ 2.4)
ប្រាក់ចំណេញមុនដកពន្ធ	265,484	1,079,989	63,479	258,804
ពន្ធលើប្រាក់ចំណេញតាមអត្រា 20%	53,097	215,998	12,696	51,761
ចំណាយមិនអាចកាត់កងបាន	571	2,323	2,447	9,976
ភាពលំអៀងបណ្តោះអាសន្ន	4,004	16,288	239	974
ខាតពន្ធដែលបានប្រើប្រាស់	(15,610)	(63,501)	(17,063)	(69,566)
ពន្ធពន្យារដែលមិនទទួលស្គាល់	-	-	1,370	5,585
ពន្ធអប្បបរមា	-	-	18,734	76,379
ផ្សេងៗ	-	-	311	1,270
<b>ចំណាយពន្ធលើប្រាក់ចំណេញ</b>	<b>42,062</b>	<b>171,108</b>	<b>18,734</b>	<b>76,379</b>

ការគណនានៃការចំណាយពន្ធលើប្រាក់ចំណេញនេះ គឺជាប្រធានបទក្នុងការពិនិត្យ និងការវាយតម្លៃចុងក្រោយរបស់អាជ្ញាធរពន្ធ ។

**13. ប្រាក់កម្ចីពីភាគទុនិក**

ប្រាក់កម្ចីពីភាគទុនិកមានដូចខាងក្រោម៖

	2021		2020	
	ដុល្លារអាមេរិក	ពាន់រៀល (កំណត់ សម្គាល់ 2.4)	ដុល្លារអាមេរិក	ពាន់រៀល (កំណត់ សម្គាល់ 2.4)
ប្រាក់ដើមដែលនៅសល់	9,459,500	38,538,003	6,359,500	25,724,178
បំណុលការប្រាក់បង្គរ	135,586	552,377	91,153	368,713
	<b>9,595,086</b>	<b>39,090,380</b>	<b>6,450,653</b>	<b>26,092,891</b>

**គ្រឹះស្ថានមីក្រូហិរញ្ញវត្ថុ ប៊ែមប៊ី ហ្វាយនែន ភីអិលស៊ី**

**កំណត់សម្គាល់លើរបាយការណ៍ហិរញ្ញវត្ថុ (ត)**

**សម្រាប់កាលបរិច្ឆេទដែលបានបញ្ចប់ថ្ងៃទី 31 ខែ ធ្នូ ឆ្នាំ 2021**

**13. ប្រាក់កម្ចីពីភាគទុនិក (ត)**

ការប្រែប្រួលនៃប្រាក់ដើមដែលនៅសល់ពីភាគទុនិកមានដូចខាងក្រោម៖

	2021		2020	
	ដុល្លារ អាមេរិក	ពាន់រៀល (កំណត់ សម្គាល់2.4)	ដុល្លារ អាមេរិក	ពាន់រៀល (កំណត់ សម្គាល់2.4)
នៅថ្ងៃទី 1 ខែមករា	6,359,500	25,724,178	5,259,500	21,432,463
ការខ្ចីបន្ថែម	3,400,000	13,831,200	1,100,000	4,484,700
ការទូទាត់សង	(300,000)	(1,220,400)	-	-
លម្អៀងពីការប្តូររូបិយប័ណ្ណ	-	203,025	-	(192,985)
<b>នៅថ្ងៃទី 31 ខែធ្នូ</b>	<b>9,459,500</b>	<b>38,538,003</b>	<b>6,359,500</b>	<b>25,724,178</b>

ប្រាក់កម្ចីខាងលើត្រូវបានវិភាគបន្ថែមដូចខាងក្រោម៖

(ក) តាមកាលកំណត់៖

	2021		2020	
	ដុល្លារ អាមេរិក	ពាន់រៀល (កំណត់ សម្គាល់2.4)	ដុល្លារ អាមេរិក	ពាន់រៀល (កំណត់ សម្គាល់2.4)
រយៈពេលខ្លី	-	-	-	-
រយៈពេលវែង	9,595,086	39,090,380	6,450,653	26,092,891
	<b>9,595,086</b>	<b>39,090,380</b>	<b>6,450,653</b>	<b>26,092,891</b>

ការទូទាត់សងការប្រាក់ត្រូវបានធ្វើឡើងរៀងរាល់ត្រីមាស ដោយស្របទៅតាមកាលវិភាគសងប្រាក់នៃកិច្ចសន្យាខ្ចីប្រាក់នីមួយៗ ។ ប្រាក់កម្ចីពី Hi kari Power Hong Kong Limited (“HPHKL”) មានកាលកំណត់ពីឆ្នាំ 2032 ដល់ 2035 ។

(ខ) តាមការអត្រាប្រាក់(មួយឆ្នាំ)៖

	2021	2020
អត្រាការប្រាក់	10%	10%

**គ្រឹះស្ថានមីក្រូហិរញ្ញវត្ថុ ប៊ែមប៊ី ហ្វាយនែន ភីអិលស៊ី**

**កំណត់សម្គាល់លើរបាយការណ៍ហិរញ្ញវត្ថុ (ត)**

**សម្រាប់កាលបរិច្ឆេទដែលបានបញ្ចប់ថ្ងៃទី 31 ខែ ធ្នូ ឆ្នាំ 2021**

**14. ដើមទុន**

	2021			2020		
	ចំនួន ភាគហ៊ុន	ដុល្លារ អាមេរិក	ពាន់រៀល (កំណត់ សម្គាល់2.4)	ចំនួន ភាគហ៊ុន	ដុល្លារ អាមេរិក	ពាន់រៀល (កំណត់ សម្គាល់2.4)
បានចុះបញ្ជី:						
តម្លៃហ៊ុន 1 ភាគហ៊ុន100 ដុល្លារ អាមេរិក	25,000	2,500,000	10,000,000	25,000	2,500,000	10,000,000
ភាគហ៊ុនដែលបានបង់:						
តម្លៃហ៊ុន 1 ភាគហ៊ុន100ដុល្លារ អាមេរិក	25,000	2,500,000	10,000,000	25,000	2,500,000	10,000,000

ដើមទុនដែលបានបង់របស់ក្រុមហ៊ុននាថ្ងៃទី31 ខែធ្នូ ឆ្នាំ2021 មានចំនួន 2,500,000 ដុល្លារអាមេរិក (2020: 2,500,000 ដុល្លារអាមេរិក ) ដែលក្នុងនោះក្នុងមួយភាគហ៊ុនស្មើនឹង 100 ដុល្លារអាមេរិក ។

**គ្រឹះស្ថានមីក្រូហិរញ្ញវត្ថុ ប៊ែមប៊ី ហ្វាយនែន ភីអិលស៊ី**

**កំណត់សម្គាល់លើរបាយការណ៍ហិរញ្ញវត្ថុ (ត)**

**សម្រាប់កាលបរិច្ឆេទដែលបានបញ្ចប់ថ្ងៃទី 31 ខែ ធ្នូ ឆ្នាំ 2021**

**14. ដើមទុន (ត)**

ចំនួនភាគហ៊ុនរបស់ក្រុមហ៊ុននិងរចនាសម្ព័ន្ធភាគហ៊ុនមានដូចខាងក្រោម៖

	2021			2020		
	ភាគរយនៃ	តម្លៃគិតជា		ភាគរយនៃ	តម្លៃគិតជា	
	ភាគហ៊ុន	ចំនួន	ដុល្លារ	ភាគហ៊ុន	ចំនួន	ដុល្លារ
	កាន់កាប់	ភាគហ៊ុន	អាមេរិក	កាន់កាប់	ភាគហ៊ុន	អាមេរិក
LPI	50%	12,500	1,250,000	50%	12,500	1,250,000
HPHKL	50%	12,500	1,250,000	50%	12,500	1,250,000
	100%	25,000	2,500,000	100%	25,000	2,500,000

**15. ទុនបម្រុងតាមបទប្បញ្ញត្តិ**

	2021		2020	
	ដុល្លារអាមេរិក	ពាន់រៀល (កំណត់ សម្គាល់2.4)	ដុល្លារអាមេរិក	ពាន់រៀល (កំណត់ សម្គាល់2.4)
ទុនបម្រុងតាមបទប្បញ្ញត្តិ ( * )	173,631	707,373	72,781	294,399

( \* ) បម្រែបម្រួលទុនបម្រុងតាមបទប្បញ្ញត្តិ៖

	2021		2020	
	ដុល្លារអាមេរិក	ពាន់រៀល (កំណត់ សម្គាល់2.4)	ដុល្លារអាមេរិក	ពាន់រៀល (កំណត់ សម្គាល់2.4)
នាថ្ងៃទី1 ខែមករា	72,781	294,399	81,530	328,457
ការផ្ទេរ	100,850	410,258	(8,749)	(35,670)
លម្អៀងពីការប្តូររូបិយប័ណ្ណ	-	2,716	-	1,612
នាថ្ងៃទី31 ខែធ្នូ	173,631	707,373	72,781	294,399

**គ្រឹះស្ថានហិរញ្ញវត្ថុ ប៊ែមប៊ី ហ្វាយនែន ភីអិលស៊ី**

**កំណត់សម្គាល់លើរបាយការណ៍ហិរញ្ញវត្ថុ (ត)**

**សម្រាប់កាលបរិច្ឆេទដែលបានបញ្ចប់ថ្ងៃទី 31 ខែ ធ្នូ ឆ្នាំ 2021**

**15. ទុនបម្រុងតាមបទប្បញ្ញត្តិ (ត)**

ការផ្ទៀងផ្ទាត់ទុនបម្រុងតាមបទប្បញ្ញត្តិដែលបង្ហាញក្នុងរបាយការណ៍ស្ថានភាពហិរញ្ញវត្ថុ មានដូចខាងក្រោម៖

	2021		2020	
	ដុល្លារអាមេរិក	ពាន់រៀល (កំណត់ សម្គាល់ 2.4)	ដុល្លារអាមេរិក	ពាន់រៀល (កំណត់ សម្គាល់ 2.4)
ឱនភាពឥណទានតាមបទប្បញ្ញត្តិរបស់ធនាគារជាតិ នៃកម្ពុជា				
- ប្រាក់បញ្ញើនិងប្រាក់តម្កល់នៅធនាគារ	3,235	13,180	5,754	23,275
- ឥណទានផ្តល់ដល់អតិថិជន	256,909	1,046,647	209,915	849,106
សំវិធានធនលើឱនភាពនៃទ្រព្យសកម្មហិរញ្ញវត្ថុតាម បទប្បញ្ញត្តិរបស់ធនាគារជាតិនៃកម្ពុជា	260,144	1,059,827	215,669	872,381
សំវិធានធនលើឱនភាពនៃទ្រព្យសកម្មហិរញ្ញវត្ថុតាម CIFRS for SMEs (កំណត់សម្គាល់ 7)	86,513	352,454	142,888	577,982
	173,631	707,373	72,781	294,399

**16. ចំណូលពីការប្រាក់**

	2021		2020	
	ដុល្លារអាមេរិក	ពាន់រៀល (កំណត់ សម្គាល់ 2.4)	ដុល្លារអាមេរិក	ពាន់រៀល (កំណត់ សម្គាល់ 2.4)
ឥណទានផ្តល់ដល់អតិថិជន	2,394,224	9,739,703	1,829,451	7,458,672
ប្រាក់តម្កល់នៅធនាគារជាតិនៃកម្ពុជានិង ធនាគារផ្សេងៗ	675	2,746	3,340	13,617
	2,394,899	9,742,449	1,832,791	7,472,289

**17. ចំណាយលើការប្រាក់**

នេះជាចំណាយលើការប្រាក់ពីកម្ចីពីភាគទុនិក (កំណត់សម្គាល់ 13) ។

**គ្រឹះស្ថានមីក្រូហិរញ្ញវត្ថុ ប៊ែមប៊ី ហ្វាយនែន ភីអិលស៊ី**

**កំណត់សម្គាល់លើរបាយការណ៍ហិរញ្ញវត្ថុ (ត)**

**សម្រាប់កាលបរិច្ឆេទដែលបានបញ្ចប់ថ្ងៃទី 31 ខែ ធ្នូ ឆ្នាំ 2021**

**18. ចំណូលផ្សេងៗ**

	2021		2020	
	ដុល្លារអាមេរិក	ពាន់រៀល (កំណត់ សម្គាល់ 2.4)	ដុល្លារអាមេរិក	ពាន់រៀល (កំណត់ សម្គាល់ 2.4)
ចំណូលពីប្រាក់ពិន័យ	16,529	67,240	9,011	36,738
ចំណូលផ្សេងៗ សុទ្ធ	43,397	176,539	11,726	47,807
ចំណេញ (ខាត) លើអត្រាប្តូរប្រាក់-សុទ្ធ	(7,706)	(31,348)	28,577	116,508
	52,220	212,431	49,314	201,053

**19. ចំណាយលើបុគ្គលិក**

	2021		2020	
	ដុល្លារអាមេរិក	ពាន់រៀល (កំណត់ សម្គាល់ 2.4)	ដុល្លារអាមេរិក	ពាន់រៀល (កំណត់ សម្គាល់ 2.4)
ប្រាក់ខែនិងប្រាក់ឈ្នួល	665,049	2,705,419	531,432	2,166,648
អត្ថប្រយោជន៍រយៈពេលខ្លីផ្សេងៗ	228,478	929,449	136,391	556,066
	893,527	3,634,868	667,823	2,722,714

**20. រំលស់**

	2021		2020	
	ដុល្លារអាមេរិក	ពាន់រៀល (កំណត់ សម្គាល់ 2.4)	ដុល្លារអាមេរិក	ពាន់រៀល (កំណត់ សម្គាល់ 2.4)
រំលស់លើទ្រព្យ និងបរិក្ខារ (កំណត់សម្គាល់ 9)	24,121	98,124	21,402	87,256
រំលស់លើទ្រព្យសកម្មអរូបី (កំណត់សម្គាល់ 10)	2,117	8,612	1,676	6,833
	26,238	106,736	23,078	94,089

**គ្រឹះស្ថានមីក្រូហិរញ្ញវត្ថុ ប៊ែមប៊ូ ហ្វាយនែន ភីអិលស៊ី**

**កំណត់សម្គាល់លើរបាយការណ៍ហិរញ្ញវត្ថុ (ត)**

**សម្រាប់កាលបរិច្ឆេទដែលបានបញ្ចប់ថ្ងៃទី 31 ខែ ធ្នូ ឆ្នាំ 2021**

**21. ចំណាយទូទៅ និងរដ្ឋបាល**

	2021		2020	
	ដុល្លារអាមេរិក	ពាន់រៀល (កំណត់ សម្គាល់ 2.4)	ដុល្លារអាមេរិក	ពាន់រៀល (កំណត់ សម្គាល់ 2.4)
ចំណាយលើការជួល	88,953	361,861	72,025	293,646
ចំណាយលើសម្ភារការិយាល័យ	31,867	129,635	27,049	110,279
កម្រៃសេវាវិជ្ជាជីវៈ	18,184	73,973	26,030	106,124
ចំណាយការដឹកជញ្ជូន និងឃាតយន្ត	8,105	32,971	25,313	103,201
ចំណាយពន្ធ និងអាជ្ញាប័ណ្ណ	15,808	64,307	13,886	56,613
ថ្លៃទឹក និងថ្លៃភ្លើង	14,118	57,432	12,678	51,688
ចំណាយលើការទំនាក់ទំនង	12,349	50,236	11,781	48,031
ចំណាយជួសជុល និងថែទាំ	14,045	57,135	8,587	35,009
កម្រៃសមាជិកភាព និងសេវាកម្ម	7,978	32,455	6,906	28,156
ចំណាយលើទីផ្សារ និងការផ្សព្វផ្សាយ	2,858	11,626	6,093	24,841
ថ្លៃធនាគារ	2,372	9,649	2,470	10,070
ការផ្តល់អំណោយ	-	-	1,002	4,085
កម្រៃជើងសារ	396	1,611	327	1,333
ចំណាយផ្សេងៗ	38,260	155,641	71,865	292,995
	<b>255,293</b>	<b>1,038,532</b>	<b>286,012</b>	<b>1,166,071</b>



**គ្រឹះស្ថានមីក្រូហិរញ្ញវត្ថុ ប៊ែមប៊ី ហ្វាយនែន ភីអិលស៊ី**

**កំណត់សម្គាល់លើរបាយការណ៍ហិរញ្ញវត្ថុ (ត)**  
**សម្រាប់ការិយបរិច្ឆេទដែលបានបញ្ចប់ថ្ងៃទី 31 ខែ ធ្នូ ឆ្នាំ 2021**

**22. សាច់ប្រាក់ និងសាច់ប្រាក់សមមូល**

	2021		2020	
	ដុល្លារអាមេរិក	ពាន់រៀល (កំណត់ សម្គាល់ 2.4)	ដុល្លារអាមេរិក	ពាន់រៀល (កំណត់ សម្គាល់ 2.4)
សាច់ប្រាក់ក្នុងដៃ (កំណត់សម្គាល់ 4)	21,119	86,039	69,598	281,524
ប្រាក់បញ្ញើ និងប្រាក់តម្កល់នៅធនាគារជាតិ នៃកម្ពុជា (កំណត់សម្គាល់ 5)	7,101	28,929	7,058	28,550
ប្រាក់បញ្ញើ និងប្រាក់តម្កល់នៅធនាគារ (ជាមួយរយៈពេលកំណត់ ឬស្មើ 3 ខែ) (កំណត់សម្គាល់ 6)	323,467	1,317,805	575,364	2,327,347
	<u>351,687</u>	<u>1,432,773</u>	<u>652,020</u>	<u>2,637,421</u>

**23. ប្រតិបត្តិការជាមួយសម្ព័ន្ធព្យាបាល**

ប្រតិបត្តិការជាមួយសម្ព័ន្ធព្យាបាលនៅក្នុងការិយបរិច្ឆេទ និងនាថ្ងៃទី 31 ខែ ធ្នូ ឆ្នាំ 2021 និង 2020 មានដូចខាងក្រោម៖

	2021		2020	
	ដុល្លារអាមេរិក	ពាន់រៀល (កំណត់ សម្គាល់ 2.4)	ដុល្លារអាមេរិក	ពាន់រៀល (កំណត់ សម្គាល់ 2.4)
LPI ចំណាយការប្រាក់	8,122	33,040	-	-
ប្រាក់កម្ចី	300,000	1,220,400	-	-
ការទូទាត់សងប្រាក់កម្ចី	(300,000)	(1,220,400)	-	-
HPHKL ចំណាយការប្រាក់	993,129	4,040,049	744,449	3,035,119
ប្រាក់កម្ចីរយៈពេលវែង	9,459,500	38,538,003	6,359,500	25,724,178
បំណុលការប្រាក់បង្គរ	135,586	552,377	91,153	368,713

**សំណងសម្រាប់គណៈគ្រប់គ្រងសំខាន់ៗ**

ក្រុមហ៊ុនចាត់ទុកគណៈគ្រប់គ្រងសំខាន់ៗ ជាបុគ្គលិកដែលមានមុខតំណែងគ្រប់គ្រង រហូតដល់ប្រធានក្រុមប្រឹក្សាភិបាល ។ អត្ថប្រយោជន៍រយៈពេលខ្លី និងរយៈពេលវែងសម្រាប់បុគ្គលិកមានមុខតំណែងគ្រប់គ្រងសំខាន់ៗរបស់ក្រុមហ៊ុន មានទំហំទឹកប្រាក់ចំនួន 195,244 ដុល្លារអាមេរិក (794,182 ពាន់រៀល) និង ក្នុងឆ្នាំ 2020 ចំនួន 294,912 ដុល្លារអាមេរិក (1,202,356 ពាន់រៀល) ។

**គ្រឹះស្ថានមីក្រូហិរញ្ញវត្ថុ ប៊ែមប៊ី ហ្វាយនែន ភីអិលស៊ី**

**កំណត់សម្គាល់លើរបាយការណ៍ហិរញ្ញវត្ថុ (ត)**

**សម្រាប់កាលបរិច្ឆេទដែលបានបញ្ចប់ថ្ងៃទី 31 ខែ ធ្នូ ឆ្នាំ 2021**

**24. ភតិសន្យាជួល**

ក្រុមហ៊ុន មានភតិសន្យាលើការជួលការិយាល័យជាមួយការសន្យាជួលអប្បបរមាដូចខាងក្រោម៖

	2021		2020	
	ដុល្លារអាមេរិក	ពាន់រៀល (កំណត់ សម្គាល់ 2.4)	ដុល្លារអាមេរិក	ពាន់រៀល (កំណត់ សម្គាល់ 2.4)
តិចជាង 1 ឆ្នាំ	116,748	475,631	56,244	227,507
ចាប់ពី 1 ឆ្នាំ ដល់ 5 ឆ្នាំ	122,663	499,729	137,361	555,625
ចាប់ពី 5 ឆ្នាំ	28,848	117,527	107,080	433,138
	268,259	1,092,887	300,685	1,216,270

**25. ពន្ធជាមធ្យម**

ពន្ធស្ថិតនៅក្រោមការត្រួតពិនិត្យ និងតាមដានអង្កេតដោយអាជ្ញាធរ ដែលផ្តល់សិទ្ធិដោយច្បាប់ក្នុងការដាក់ពិន័យ ដាក់ទណ្ឌកម្ម និងការគិតការប្រាក់ ។ ការអនុវត្តច្បាប់ និងបទប្បញ្ញត្តិពន្ធលើប្រតិបត្តិការច្រើនប្រភេទ ប្រឈមនឹង ការបកស្រាយផ្សេងៗគ្នា ។

បញ្ហាទាំងនេះ អាចបង្កើតឲ្យមានហានិភ័យពន្ធនៅក្នុងព្រះរាជាណាចក្រកម្ពុជាដែលមានលក្ខណៈធំជាងនៅ ប្រទេសដទៃទៀត ។ អ្នកគ្រប់គ្រងជឿជាក់ថា ការធ្វើសំវិធានធនមានលក្ខណៈគ្រប់គ្រាន់ ដោយផ្អែកលើការ បកស្រាយនៃនីតិកម្មពន្ធ ។ ក៏ប៉ុន្តែអាជ្ញាធរជាប់ពាក់ព័ន្ធ អាចនឹងមានការបកស្រាយខុសៗគ្នា ហើយផលប៉ះពាល់ អាចមានទំហំធំ ។

**26. ព្រឹត្តិការណ៍សារវន្ត**

**ផលប៉ះពាល់នៃការផ្ទុះឡើងនៃល្អិតវីរុសកូរ៉ូណាដល់ក្រុមហ៊ុន**

ចាប់តាំងពីខែ មករា ឆ្នាំ 2020 ការផ្ទុះឡើងនៃ Coronavirus (“COVID-19”) មានផលប៉ះពាល់ដល់ ស្ថានភាពពាណិជ្ជកម្មជាសកល និងប្រទេសកម្ពុជា ។ ក្រុមហ៊ុនបាននិងបន្តការយកចិត្តទុកដាក់ទៅលើស្ថានភាព នៃ COVID-19 និងឆ្លើយតបយ៉ាងសកម្មចំពោះផលប៉ះពាល់របស់វាទៅលើស្ថានភាពហិរញ្ញវត្ថុ និងលទ្ធផល ប្រតិបត្តិការរបស់ ក្រុមហ៊ុន ។

# គ្រឹះស្ថានមីក្រូហិរញ្ញវត្ថុ ប៊ែមប៊ី ហ្វាយនែន ភីអិលស៊ី

## កំណត់សម្គាល់លើរបាយការណ៍ហិរញ្ញវត្ថុ (ត)

សម្រាប់ការិយបរិច្ឆេទដែលបានបញ្ចប់ថ្ងៃទី 31 ខែ ធ្នូ ឆ្នាំ 2021

### 27. គោលនយោបាយគណនេយ្យសំខាន់ៗ

គោលនយោបាយគណនេយ្យសំខាន់ៗដែលត្រូវបានអនុម័តក្នុងការរៀបចំរបាយការណ៍ហិរញ្ញវត្ថុទាំងនេះ ត្រូវបានកំណត់ដូចខាងក្រោម ។ គោលនយោបាយទាំងនេះត្រូវបានអនុវត្តប្រកបដោយសង្គតិភាពនៅគ្រប់ការិយបរិច្ឆេទដែលបានបង្ហាញលើកលែងតែមានការបញ្ជាក់ផ្សេងពីនេះ ។

#### 27.1 មូលដ្ឋាននៃការសរុបរួម

របាយការណ៍ហិរញ្ញវត្ថុរបស់ក្រុមហ៊ុន រួមមានរបាយការណ៍ហិរញ្ញវត្ថុរបស់ទីស្នាក់ការកណ្តាល និងសាខារបស់ខ្លួន ។ រាល់សមតុល្យ និងប្រតិបត្តិការអន្តរសាខាទាំងអស់ត្រូវបានលុបបំបាត់ចោល ។

#### 27.2 សាច់ប្រាក់ និងសាច់ប្រាក់សមមូល

សាច់ប្រាក់ និងសាច់ប្រាក់សមមូល រួមមានសាច់ប្រាក់ក្នុងដៃ និងសមតុល្យធនាគារ និងប្រាក់បញ្ញើនៅធនាគារដែលមានកាលវិភាគនៅពេលតម្កល់ដំបូងមានរយៈពេល 3 ខែ ឬតិចជាង និងការវិនិយោគរយៈពេលខ្លី ដែលអាចប្តូរជាសាច់ប្រាក់ពេលណាក៏បាន ដោយមានហានិភ័យតិចតួចចំពោះការផ្លាស់ប្តូរតម្លៃ ។

សាច់ប្រាក់ និងសាច់ប្រាក់សមមូលត្រូវបានកត់ត្រាតាមរំលស់ថ្លៃដើម ដោយប្រើវិធីសាស្ត្រការប្រាក់ប្រសិទ្ធភាពនៅក្នុងរបាយការណ៍ស្ថានភាពហិរញ្ញវត្ថុ ។

#### 27.3 ប្រាក់បញ្ញើ និងប្រាក់តម្កល់នៅធនាគារផ្សេងៗ

ប្រាក់បញ្ញើ និងប្រាក់តម្កល់នៅធនាគារត្រូវបានកត់ត្រាតាមរំលស់ថ្លៃដើម ដោយប្រើវិធីសាស្ត្រការប្រាក់ប្រសិទ្ធភាពនៅក្នុងរបាយការណ៍ស្ថានភាពហិរញ្ញវត្ថុ ។

#### 27.4 ប្រាក់បញ្ញើ និងប្រាក់តម្កល់នៅធនាគារជាតិនៃកម្ពុជា

ប្រាក់បញ្ញើ និងប្រាក់តម្កល់នៅធនាគារជាតិនៃកម្ពុជា ដែលរួមបញ្ចូលទាំងប្រាក់តម្កល់ធានាដើមទុនត្រូវបានកត់ត្រាតាមរំលស់ថ្លៃដើម ដោយប្រើវិធីសាស្ត្រការប្រាក់ប្រសិទ្ធភាព ។

ប្រាក់តម្កល់ធានាដើមទុន ត្រូវបានរក្សាទុកស្របតាមច្បាប់កម្ពុជាស្តីពីគ្រឹះស្ថានធនាគារ និងហិរញ្ញវត្ថុហើយត្រូវបានកំណត់ដោយភាគរយនៃដើមទុនអប្បបរមាដែលតម្រូវដោយធនាគារជាតិនៃកម្ពុជា ។ ប្រាក់តម្កល់ធានាដើមទុនមិនអាចផ្តល់ហិរញ្ញប្បទានដល់ប្រតិបត្តិការប្រចាំថ្ងៃរបស់ក្រុមហ៊ុនទេ ហេតុដូច្នោះមិនត្រូវបានចាត់ទុកថាជាផ្នែកមួយនៃសាច់ប្រាក់ និងសមមូលសាច់ប្រាក់សម្រាប់បង្ហាញក្នុងរបាយការណ៍លំហូរសាច់ប្រាក់ឡើយ ។

# គ្រឹះស្ថានហិរញ្ញវត្ថុ ប្រើប្រាស់ ហ្វាយនែន ភីអិលស៊ី

## កំណត់សម្គាល់លើរបាយការណ៍ហិរញ្ញវត្ថុ (ត)

សម្រាប់ការិយបរិច្ឆេទដែលបានបញ្ចប់ថ្ងៃទី 31 ខែ ធ្នូ ឆ្នាំ 2021

### 27. គោលនយោបាយគណនេយ្យសំខាន់ៗ (ត)

#### 27.5 ឥណទានផ្តល់ដល់អតិថិជន

ឥណទានផ្តល់ដល់អតិថិជន គឺជាទ្រព្យសកម្មហិរញ្ញវត្ថុអនិស្សស្សដែលការទូទាត់មានលក្ខណៈថេរ ឬអាចកំណត់បានដែលមិនមានសម្រង់តម្លៃក្នុងទីផ្សារសកម្ម ហើយក្រុមហ៊ុនមិនមានបំណងលក់ភ្លាមៗ ឬក្នុងរយៈពេលខ្លីណាមួយនោះទេ ។

ឥណទានផ្តល់ដល់អតិថិជន ត្រូវបានគណនាតាមតម្លៃសមស្រប ឬក៏នឹងការចំណាយប្រតិបត្តិការផ្ទាល់ ហើយត្រូវបានគណនាជាបន្តបន្ទាប់គិតតាមរំលស់ថ្លៃដើម ដោយប្រើវិធីសាស្ត្រការប្រាក់ប្រសិទ្ធភាព ។

#### 27.6 ទ្រព្យសកម្មផ្សេងៗ

ទ្រព្យសកម្មផ្សេងៗ ត្រូវបានកត់ត្រាតាមតាមរំលស់ថ្លៃដើមដោយប្រើវិធីសាស្ត្រការប្រាក់ប្រសិទ្ធភាពនៅក្នុងរបាយការណ៍ស្ថានភាពហិរញ្ញវត្ថុ ។

#### 27.7 ទ្រព្យ និងបរិក្ខារ

##### (ក) ការទទួលស្គាល់ និងការវាស់វែង

ផ្នែកទ្រព្យ និងបរិក្ខារត្រូវបានកត់ត្រាតាមវិធីសាស្ត្រថ្លៃដើម ដករំលស់បង្កើន និងការខាតបង់លើឱនភាពនៃតម្លៃបង្កើនប្រសិនបើមាន ។

នៅពេលផ្នែកនៃទ្រព្យ និងបរិក្ខារមានអាយុកាលប្រើប្រាស់ខុសៗគ្នាធាតុទាំងនោះត្រូវបានគេចាត់ទុកជាផ្នែកផ្សេងៗ (សមាសធាតុចម្បងៗ) នៃទ្រព្យ និងបរិក្ខារ ។

ចំណេញ ឬខាតលើការលក់ចេញនៃទ្រព្យ និងបរិក្ខារណាមួយ ត្រូវបានកំណត់ដោយភាពខុសគ្នារវាងសាច់ប្រាក់ទទួលបានពីការលក់ និងតម្លៃយោងនៃផ្នែកនោះ ហើយត្រូវបានទទួលស្គាល់ជាប្រាក់ចំណេញផ្សេងៗនៅក្នុង របាយការណ៍ចំណេញ ឬខាត ។

##### (ខ) ការចំណាយបន្ទាប់

ថ្លៃដើមនៃការផ្លាស់ប្តូរធាតុមួយនៃទ្រព្យ និងបរិក្ខារដែលបានទទួលស្គាល់រួចមកហើយត្រូវបានបូកបញ្ចូលនៅក្នុងតម្លៃយោងនៃផ្នែកនោះ ប្រសិនបើវាអាចមានលទ្ធភាពផ្តល់នូវអត្ថប្រយោជន៍សេដ្ឋកិច្ចនាពេលអនាគតដល់ក្រុមហ៊ុន ហើយតម្លៃរបស់វាអាចវាស់វែងបានដោយភាពជឿជាក់ ។ តម្លៃយោងនៃធាតុ ដែលបានជំនួសនោះត្រូវបានលុបចោល ។ រាល់ចំណាយក្នុងការថែទាំប្រចាំថ្ងៃផ្សេងៗ ត្រូវបានទទួលស្គាល់នៅក្នុងរបាយការណ៍ចំណេញ ឬខាតក្នុងការិយបរិច្ឆេទដែលបានកើតឡើង ។

# គ្រឹះស្ថានមីក្រូហិរញ្ញវត្ថុ ម៉ែមមី ហ្វាយនែន ភីអិលស៊ី

## កំណត់សម្គាល់លើរបាយការណ៍ហិរញ្ញវត្ថុ (ត)

សម្រាប់ការិយបរិច្ឆេទដែលបានបញ្ចប់ថ្ងៃទី 31 ខែ ធ្នូ ឆ្នាំ 2021

### 27. គោលនយោបាយគណនេយ្យសំខាន់ៗ (ត)

#### 27.7 ទ្រព្យ និងបរិក្ខារ (ត)

##### (គ) រំលស់

រំលស់ ត្រូវបានគណនា និងបែងចែកថ្លៃដើមនៃទ្រព្យសកម្មដកតម្លៃដែលនៅសល់ ទៅតាមអាយុកាលប្រើប្រាស់ ប៉ាន់ស្មាននៃទ្រព្យសកម្មនីមួយៗ ។ រំលស់ចាប់ផ្តើមគណនានៅពេលដែលទ្រព្យសកម្មអាចប្រើប្រាស់បាន ។ ចំពោះវិធីសាស្ត្ររំលស់ និងអាយុកាលប្រើប្រាស់នៃទ្រព្យ និងបរិក្ខារមានដូចខាងក្រោម៖

ការកែលំអអាគារជួល	25%	ឬក៏រយៈពេលជួល, មួយណាខ្លីជាង	វិធីសាស្ត្រនៃការរំលស់ស្មើភាគ
គ្រឿងសង្ហារឹម និងគ្រឿងបំពាក់	25%		វិធីសាស្ត្រនៃការរំលស់ស្មើភាគ
បរិក្ខារកុំព្យូទ័រ	50%		វិធីសាស្ត្រនៃការរំលស់ស្មើភាគ
បរិក្ខារការិយាល័យ	25%		វិធីសាស្ត្រនៃការរំលស់ស្មើភាគ
យានយន្ត	25%		វិធីសាស្ត្រនៃការរំលស់ស្មើភាគ

ប្រសិនបើមានការកែប្រែជាសារវន្តទៅលើអត្រារំលស់ អាយុកាលប្រើប្រាស់ តម្លៃនៅសល់នៃទ្រព្យ និងបរិក្ខារ នោះ រំលស់ត្រូវបានកំណត់ឡើងវិញ ដើម្បីឆ្លុះបញ្ចាំងនូវការប៉ាន់ស្មានថ្មី ។

ទ្រព្យ និងបរិក្ខារដែលបានធ្វើរំលស់អស់ គឺត្រូវបានកត់ត្រាក្នុងរបាយការណ៍ហិរញ្ញវត្ថុរហូតដល់លក់ចេញ ឬលុបចោល ។

#### 27.8 ទ្រព្យសកម្មអរូបី

ទ្រព្យសកម្មអរូបី រួមមានអាជ្ញាប័ណ្ណកម្មវិធីកុំព្យូទ័រ និងថ្លៃដើមដែលជាប់ទាក់ទង ត្រូវបានកំណត់ដោយតម្លៃដើម ដករំលស់បង្ករ និងឱនភាពនៃតម្លៃបង្ករប្រសិនបើមាន ។

ទ្រព្យសកម្មអរូបី ត្រូវបានរំលស់ ផ្អែកលើវិធីសាស្ត្ររំលស់ចេរតាមអត្រា 20% ក្នុង 1ឆ្នាំ ។ ប្រសិនបើមានកែប្រែជាសារវន្តទៅលើអត្រារំលស់ អាយុកាលប្រើប្រាស់ ឬតម្លៃនៅសល់នៃទ្រព្យសកម្មអរូបីនោះ ត្រូវបានកំណត់ឡើងវិញ ដើម្បីឆ្លុះបញ្ចាំងនូវការប៉ាន់ស្មានថ្មី ។

#### 27.9 ឱនភាពនៃតម្លៃ

##### ទ្រព្យសកម្មមិនមែនហិរញ្ញវត្ថុ

តម្លៃយោងនៃទ្រព្យសកម្មមិនមែនហិរញ្ញវត្ថុរបស់ក្រុមហ៊ុន ត្រូវបានត្រួតពិនិត្យឡើងវិញនៅរាល់កាលបរិច្ឆេទរាយការណ៍នីមួយៗ ដើម្បីកំណត់ថាតើមានសញ្ញាណាមួយ ដែលបង្ហាញថាទ្រព្យសកម្មទាំងនោះមានឱនភាពនៃតម្លៃ ។ ប្រសិនបើមានសញ្ញានោះកើតឡើង ការប៉ាន់ស្មានលើតម្លៃដែលអាចប្រមូលមកវិញបាននៃទ្រព្យសកម្មត្រូវបានធ្វើឡើង ។

# គ្រឹះស្ថានមីក្រូហិរញ្ញវត្ថុ ម៉ែមមី ហ្វាយនែន ភីអិលស៊ី

## កំណត់សម្គាល់លើរបាយការណ៍ហិរញ្ញវត្ថុ (ត)

សម្រាប់ការិយបរិច្ឆេទដែលបានបញ្ចប់ថ្ងៃទី 31 ខែ ធ្នូ ឆ្នាំ 2021

### 27. គោលនយោបាយគណនេយ្យសំខាន់ៗ (ត)

#### 27.9 ឱនភាពនៃតម្លៃ (ត)

##### ទ្រព្យសកម្មមិនមែនហិរញ្ញវត្ថុ (ត)

តម្លៃដែលអាចប្រមូលមកវិញបាននៃទ្រព្យសកម្ម ឬឯកតាបង្កើតសាច់ប្រាក់ គឺផ្អែកលើតម្លៃដែលធំជាងរវាងតម្លៃប្រើប្រាស់ និងតម្លៃសមស្របដកចំណាយលើការលក់ចេញ។ ក្នុងការប៉ាន់ប្រមាណតម្លៃប្រើប្រាស់លំហូរសាច់ប្រាក់រំពឹងថានឹងទទួលបាននាពេលអនាគត ត្រូវបានធ្វើអប្បហារតម្លៃបច្ចុប្បន្នដោយប្រើអត្រាការប្រាក់មុនបង់ពន្ធដែលដែលឆ្លុះបញ្ចាំងការប៉ាន់ប្រមាណតម្លៃពេលវេលា ក្នុងលក្ខខណ្ឌទីផ្សារបច្ចុប្បន្ន និងហានិភ័យជាក់លាក់សម្រាប់ទ្រព្យសកម្មទាំងនោះ ។

សម្រាប់គោលបំណងនៃការត្រួតពិនិត្យលើឱនភាពនៃតម្លៃទ្រព្យសកម្ម ត្រូវបានដាក់បញ្ចូលគ្នាជាក្រុមទៅក្នុងក្រុមទ្រព្យសកម្មតូចៗបំផុត ដែលអាចបង្កើតជាលំហូរសាច់ប្រាក់ពីការប្រើប្រាស់ ដោយមិនពឹងផ្អែកលើលំហូរសាច់ប្រាក់នៃទ្រព្យសកម្មដទៃទៀត ឬក្រុមទ្រព្យសកម្មដទៃទៀត (“ឯកតាបង្កើតសាច់ប្រាក់”) ។

ការខាតបង់លើឱនភាពនៃតម្លៃ ត្រូវបានទទួលស្គាល់ប្រសិនបើតម្លៃយោងនៃទ្រព្យសកម្ម ឬឯកតាបង្កើតសាច់ប្រាក់មានចំនួនលើសពីតម្លៃដែលអាចប្រមូលបានមកវិញ ។ ការខាតបង់លើឱនភាពនៃតម្លៃ ត្រូវបានកត់ត្រាជាចំណេញ ឬខាត ។

#### 27.10 បំណុលផ្សេងៗ

បំណុលផ្សេងៗ ត្រូវបានកត់ត្រាតាមរំលស់ថ្លៃដើម ដោយប្រើវិធីសាស្ត្រការប្រាក់ប្រសិទ្ធភាពនៅក្នុងរបាយការណ៍ស្ថានភាពហិរញ្ញវត្ថុ ។

#### 27.11 សំវិធានធន

សំវិធានធន ត្រូវបានទទួលស្គាល់នៅពេលដែលក្រុមហ៊ុនមានកាតព្វកិច្ចតាមផ្លូវច្បាប់ ឬកាតព្វកិច្ចប្រយោលនាពេលបច្ចុប្បន្ន ដែលជាលទ្ធផលនៃព្រឹត្តិការណ៍កន្លងផុតទៅ ហើយមានលទ្ធភាពដែលតម្រូវឲ្យមានលំហូរចេញនូវអត្ថប្រយោជន៍សេដ្ឋកិច្ចក្នុងការបំពេញនូវកាតព្វកិច្ចនោះ ហើយចំនួនសំវិធានធន ត្រូវបានប៉ាន់ស្មានប្រកបដោយភាពជឿជាក់ ។ សំវិធានធនត្រូវបានកំណត់ដោយអប្បហារលំហូរទឹកប្រាក់ ដែលរំពឹងថានឹងត្រូវទូទាត់នាពេលអនាគតដោយប្រើអត្រាមុនបង់ពន្ធ ដែលឆ្លុះបញ្ចាំងពីការប៉ាន់ប្រមាណនៃតម្លៃពេលវេលាក្នុងលក្ខខណ្ឌទីផ្សារបច្ចុប្បន្ន និងហានិភ័យជាក់លាក់ចំពោះបំណុលទាំងនោះ។ ការកើនឡើងនៃសំវិធានធនដោយសារពេលវេលា ត្រូវបានទទួលស្គាល់ជាចំណាយហិរញ្ញប្បទាន ។

# គ្រឹះស្ថានមីក្រូហិរញ្ញវត្ថុ ប្រើប្រាស់ ហ្វាយនែន ភីអិលស៊ី

## កំណត់សម្គាល់លើរបាយការណ៍ហិរញ្ញវត្ថុ (ត)

សម្រាប់ការិយបរិច្ឆេទដែលបានបញ្ចប់ថ្ងៃទី 31 ខែ ធ្នូ ឆ្នាំ 2021

### 27. គោលនយោបាយគណនេយ្យសំខាន់ៗ (ត)

#### 27.12 អត្ថប្រយោជន៍និយោជិត

##### (ក) អត្ថប្រយោជន៍របស់និយោជិករយៈពេលខ្លី

អត្ថប្រយោជន៍របស់បុគ្គលិករយៈពេលខ្លីជាចំណាយ នៅពេលដែលសេវាកម្មពាក់ព័ន្ធត្រូវបានផ្តល់ជូន ។ បំណុលត្រូវបានទទួលស្គាល់ចំពោះចំនួនទឹកប្រាក់ដែលរំពឹងថានឹងត្រូវបង់ប្រសិនបើក្រុមហ៊ុនមាន កាតព្វកិច្ចតាមច្បាប់ ឬប្រយោលដើម្បីបង់ចំនួននេះ ដែលជាលទ្ធផលនៃសេវាកម្មក្នុងមកដែលផ្តល់ដោយបុគ្គលិក ហើយកាតព្វកិច្ចអាចត្រូវបានប៉ាន់ប្រមាណបានដោយភាពជឿជាក់ ។

##### (ខ) អត្ថប្រយោជន៍និយោជិករយៈពេលវែងផ្សេងៗ

កាតព្វកិច្ចរបស់ក្រុមហ៊ុនចំពោះអត្ថប្រយោជន៍និយោជិករយៈពេលវែង ដែលរួមមានប្រាក់អតីតភាពការងារ គឺជាចំណាយលើអត្ថប្រយោជន៍ដែលនិយោជិតត្រូវទទួលបានក្នុងការបំពេញការងារ ក្នុងការិយបរិច្ឆេទមុន និងបច្ចុប្បន្ន ។ អត្ថប្រយោជន៍និយោជិករយៈពេលវែង ត្រូវបានធ្វើអប្បបរមាដើម្បីកំណត់តម្លៃបច្ចុប្បន្ន។ ការវាស់វែងឡើងវិញ ត្រូវបានទទួលស្គាល់ជាចំណេញ ឬខាត ។

#### 27.13 ភាគលាភ

ភាគលាភដែលបានប្រកាស និងអនុម័តដោយភាគទុនិករបស់ក្រុមហ៊ុន មុនពេលចុងការិយបរិច្ឆេទ ត្រូវបានទទួលស្គាល់ថាជាបំណុល និងត្រូវបានកាត់ចេញពីប្រាក់ចំណេញរក្សាទុកនៅក្នុងរបាយការណ៍ហិរញ្ញវត្ថុ ។

ភាគលាភដែលបានប្រកាស និងអនុម័តដោយភាគទុនិករបស់ក្រុមហ៊ុនបន្ទាប់ពីកាលបរិច្ឆេទរបាយការណ៍មិនត្រូវបានទទួលស្គាល់ថាជាបំណុលទេ ប៉ុន្តែត្រូវបានលាតត្រដាងនៅក្នុងរបាយការណ៍ហិរញ្ញវត្ថុ ។

#### 27.14 ការប្រាក់

ចំណូល និងចំណាយការប្រាក់ត្រូវបានទទួលស្គាល់ជាចំណេញ ឬខាត ដោយប្រើវិធីសាស្ត្រការប្រាក់ប្រសិទ្ធភាព។ អត្រាការប្រាក់ប្រសិទ្ធភាព គឺជាអត្រាដែលធ្វើអប្បបរមាសាច់ប្រាក់ ដែលរំពឹងថាត្រូវទូទាត់ ឬទទួលបានពេលអនាគតតាមរយៈអាយុកាលដែលរំពឹងទុកនៃទ្រព្យសកម្មហិរញ្ញវត្ថុ ឬបំណុលហិរញ្ញវត្ថុ (ឬក្នុងករណីរយៈពេលខ្លីសមស្របមួយ) ឲ្យមកស្មើនឹងតម្លៃយោងនៃទ្រព្យសកម្មហិរញ្ញវត្ថុ ឬបំណុលហិរញ្ញវត្ថុ ។

នៅពេលគណនាអត្រាការប្រាក់ប្រសិទ្ធភាព ក្រុមហ៊ុនត្រូវបានស្មានលំហូរសាច់ប្រាក់នាពេលអនាគតដោយពិចារណាលើលក្ខខណ្ឌកិច្ចសន្យាទាំងអស់នៃឧបករណ៍ហិរញ្ញវត្ថុ ប៉ុន្តែមិនមែនការបាត់បង់ឥណទាននាពេលអនាគតទេ ។

ការគណនាអត្រាការប្រាក់ប្រសិទ្ធភាពរួមមានថ្លៃប្រតិបត្តិការ និងកម្រៃ និងពិន្ទុដែលបានបង់ ឬទទួលបានដែលជាផ្នែកភ្ជាប់នឹងអត្រាការប្រាក់ប្រសិទ្ធភាព ។ ថ្លៃដើមប្រតិបត្តិការ រួមមានការចំណាយបន្ថែមដែលកើតឡើងដោយផ្ទាល់ទៅនឹងការទិញ ឬលក់ទ្រព្យសកម្មហិរញ្ញវត្ថុ ឬបំណុលហិរញ្ញវត្ថុ ។

# គ្រឹះស្ថានហិរញ្ញវត្ថុ ប្រើប្រាស់ ហ្វាយនែន ភីអិលស៊ី

## កំណត់សម្គាល់លើរបាយការណ៍ហិរញ្ញវត្ថុ (ត)

សម្រាប់ការិយបរិច្ឆេទដែលបានបញ្ចប់ថ្ងៃទី 31 ខែ ធ្នូ ឆ្នាំ 2021

### 27. គោលនយោបាយគណនេយ្យសំខាន់ៗ (ត)

#### 27.15 កម្រៃជើងសារ

ចំណូល និងចំណាយកម្រៃ និងជើងសារ ដែលភ្ជាប់នឹងអត្រាការប្រាក់ប្រសិទ្ធិភាពលើទ្រព្យសកម្មហិរញ្ញវត្ថុ ឬ បំណុលហិរញ្ញវត្ថុត្រូវបានបញ្ចូលក្នុងការគណនាអត្រាការប្រាក់ប្រសិទ្ធិភាព ។

ចំណូលកម្រៃ និងជើងសារផ្សេងៗ ត្រូវបានទទួលស្គាល់នៅពេលសេវាកម្មពាក់ព័ន្ធត្រូវបានបំពេញ ។ ប្រសិនបើ កិច្ចសន្យាឥណទាន មិនរំពឹងថានឹងមានការដកប្រាក់កម្ចី នោះថ្លៃសេវាដែលទាក់ទងនឹងប្រាក់កម្ចី ត្រូវបានទទួលស្គាល់ដោយផ្អែកលើមូលដ្ឋានថេរក្នុងរយៈពេលនៃកិច្ចសន្យាឥណទាន ។

កម្រៃចំណាយ និងជើងសារផ្សេងៗ ពាក់ព័ន្ធនឹងចំណាយប្រតិបត្តិការ និងថ្លៃសេវាកម្ម ត្រូវបានកត់ត្រាជាចំណាយ នៅពេលដែលសេវាកម្មបានទទួល ។

#### 27.16 ភតិសន្យា

ភតិសន្យា ត្រូវបានចាត់ថ្នាក់ជាភតិសន្យាហិរញ្ញវត្ថុនៅពេលដែលលក្ខខណ្ឌនៃភតិសន្យានោះ ធ្វើជាសារវន្តនូវរាល់ ហានិភ័យ សិទ្ធិអាស្រ័យផល និងកម្មសិទ្ធិនៃទ្រព្យសកម្ម ភតិសន្យាដល់ក្រុមហ៊ុន ។ ភតិសន្យាផ្សេងទៀត ត្រូវបាន ចាត់ថ្នាក់ជាភតិសន្យាប្រតិបត្តិការ ។

សិទ្ធិទៅលើទ្រព្យសកម្មក្រោមភតិសន្យាហិរញ្ញវត្ថុ ត្រូវបានទទួលស្គាល់ជាទ្រព្យសកម្មរបស់ក្រុមហ៊ុនតាមតម្លៃ សមស្រប ឬប្រសិនបើទាបជាងត្រូវយកតម្លៃបច្ចុប្បន្ននៃការទូទាត់អប្បបរមាលើភតិសន្យា) នៅពេលចាប់ផ្តើមនៃ ភតិសន្យា ។ បំណុលពាក់ព័ន្ធដែលត្រូវទូទាត់សងទៅឲ្យភតិបតីត្រូវបានកត់ត្រាក្នុងរបាយការណ៍ស្ថានភាព ហិរញ្ញវត្ថុ ជាបំណុលភតិសន្យាហិរញ្ញវត្ថុ ។ ការទូទាត់ភតិសន្យាត្រូវបានបែងចែករវាងចំណាយហិរញ្ញប្បទាន និង ការកាត់បន្ថយបំណុលភតិសន្យា ដើម្បីទទួលបាននូវអត្រាការប្រាក់ថេរមួយលើសមតុល្យបំណុលដែលនៅសល់ ។ ចំណាយហិរញ្ញប្បទាន ត្រូវបានដកចេញនៅពេលធ្វើការវាស់វែងជាចំណេញ ឬខាត។ ទ្រព្យសកម្មក្រោមភតិ សន្យាហិរញ្ញវត្ថុ ត្រូវបានរួមបញ្ចូលក្នុងទ្រព្យ និងបរិក្ខារ ហើយត្រូវធ្វើវិលវិល និងប៉ានប្រមាណឱនភាពនៃតម្លៃដូចគ្នា ទៅនឹងទ្រព្យសកម្មផ្សេងទៀតរបស់ក្រុមហ៊ុនផងដែរ ។

ថ្លៃឈ្នួលដែលត្រូវទូទាត់លើភតិសន្យាប្រតិបត្តិការត្រូវបានកត់ត្រាជាចំណេញ ឬខាតតាមមូលដ្ឋានវិលវិលថេរទៅ តាមថេរវេលានៃភតិសន្យា ។

#### 27.17 ពន្ធលើប្រាក់ចំណេញ

ពន្ធលើប្រាក់ចំណេញរួមមានពន្ធលើប្រាក់ចំណេញប្រចាំឆ្នាំ និងពន្ធពន្យារ។ ពន្ធលើប្រាក់ចំណេញប្រចាំឆ្នាំ និង ពន្ធពន្យារត្រូវបានទទួលស្គាល់ជាចំណេញ ឬខាត លើកលែងតែធាតុណាដែលបានទទួលស្គាល់ក្នុងរបាយការណ៍ លទ្ធផលលម្អិតផ្សេងទៀត ។

ពន្ធលើប្រាក់ចំណេញប្រចាំឆ្នាំ គឺជាពន្ធដែលរំពឹងថាត្រូវបង់ទៅលើប្រាក់ចំណេញជាប់ពន្ធប្រចាំឆ្នាំដោយប្រើអត្រា ពន្ធដែលបានអនុម័ត ឬបានអនុម័តជាអាទិ៍នៅកាលបរិច្ឆេទរាយការណ៍ និងនិយ័តភាពទាំងឡាយទៅលើពន្ធត្រូវ បង់ពីឆ្នាំមុនៗ ។



# គ្រឹះស្ថានមីក្រូហិរញ្ញវត្ថុ ប្រើប្រាស់ ហ្វាយនែន ភីអិលស៊ី

## កំណត់សម្គាល់លើរបាយការណ៍ហិរញ្ញវត្ថុ (ត)

សម្រាប់ការិយបរិច្ឆេទដែលបានបញ្ចប់ថ្ងៃទី 31 ខែ ធ្នូ ឆ្នាំ 2021

### 27. គោលនយោបាយគណនេយ្យសំខាន់ៗ (ត)

#### 27.17 ពន្ធលើប្រាក់ចំណេញ (ត)

ពន្ធពន្យារត្រូវបានកំណត់ទៅលើភាពលំអៀងរវាងតម្លៃយោងនៃទ្រព្យសកម្ម និងបំណុលនៅក្នុងរបាយការណ៍ហិរញ្ញវត្ថុ និងតម្លៃយោងសម្រាប់ការគិតពន្ធ (ហៅថាភាពលំអៀងបណ្តោះអាសន្ន) ។

ពន្ធពន្យារជាបំណុល ត្រូវទទួលស្គាល់លើភាពលម្អៀងបណ្តោះអាសន្នដែលរំពឹងថា នឹងបង្កើនប្រាក់ចំណេញដែលជាប់ពន្ធនាពេលអនាគត ។ ពន្ធពន្យារជាទ្រព្យសកម្មត្រូវបានទទួលស្គាល់សម្រាប់ភាពលំអៀងបណ្តោះអាសន្នទាំងឡាយណាដែលរំពឹងថានឹង កាត់បន្ថយប្រាក់ចំណេញជាប់ពន្ធនាពេលអនាគតរួមទាំងការខាតពន្ធ ឬឥណទានពន្ធដែលមិនទាន់បានប្រើប្រាស់ផ្សេងៗ ។ ពន្ធពន្យារជាទ្រព្យសកម្ម ត្រូវបានទទួលស្គាល់តាមចំនួនដែលគិតថាអាចប្រើប្រាស់បានខ្ពស់បំផុត ដោយផ្អែកលើមូលដ្ឋានប្រាក់ចំណេញជាប់ពន្ធនាពេលបច្ចុប្បន្ន ឬនាពេលអនាគត ហើយមានលទ្ធភាពខ្ពស់ក្នុងការអាចយកមកប្រើប្រាស់បាន ។

តម្លៃយោងសុទ្ធនៃពន្ធពន្យារជាទ្រព្យសកម្ម ត្រូវបានត្រួតពិនិត្យឡើងវិញនៅរៀងរាល់កាលបរិច្ឆេទរាយការណ៍ និងត្រូវបានធ្វើនិយ័តភាពដើម្បី ឆ្លុះបញ្ចាំងពីការវាយតម្លៃប្រាក់ចំណេញជាប់ពន្ធនាពេលអនាគត ។ និយ័តភាពទាំងនោះត្រូវបានទទួលស្គាល់ជាចំណេញ ឬខាតនៅក្នុងរបាយការណ៍លទ្ធផលលម្អិតលើកលែងតែនិយ័តភាពដែលពាក់ព័ន្ធនឹងខ្ពង់ខ្ពស់ចំណូល ឬចំណាយដែលត្រូវទទួលស្គាល់ក្នុងរបាយការណ៍លទ្ធផលលម្អិតផ្សេងៗ ដោយនិយ័តភាពនោះត្រូវតែទទួលស្គាល់នៅក្នុងរបាយការណ៍លទ្ធផលលម្អិតផ្សេងៗ ។

ពន្ធពន្យារ ត្រូវបានគណនាតាមអត្រាពន្ធដែលប្រើសម្រាប់ការគណនាប្រាក់ចំណេញជាប់ពន្ធ (ការខាតពន្ធ) ក្នុងការិយបរិច្ឆេទដែលពន្ធពន្យារជាទ្រព្យសកម្មរំពឹងថានឹងប្រើប្រាស់បាន ឬបំណុលជាពន្ធពន្យាររំពឹងថានឹងត្រូវទូទាត់ដោយប្រើអត្រាពន្ធដែលបានអនុម័ត ឬបានកំណត់ជាអាទិ៍នៅសម្រាប់កាលបរិច្ឆេទរាយការណ៍ ។

#### 27.18 ទ្រព្យសកម្មហិរញ្ញវត្ថុ និងបំណុលហិរញ្ញវត្ថុ

##### (ក) ការទទួលស្គាល់

ក្រុមហ៊ុន ទទួលស្គាល់ដំបូងនូវទ្រព្យសកម្មហិរញ្ញវត្ថុ និងបំណុលហិរញ្ញវត្ថុនៅពេលដែលក្រុមហ៊ុនបានក្លាយជាភាគីនៃការផ្តល់កិច្ចសន្យានៃឧបករណ៍ហិរញ្ញវត្ថុ ។

ទ្រព្យសកម្មហិរញ្ញវត្ថុ ឬបំណុលហិរញ្ញវត្ថុ ដែលបានវាស់វែងដំបូងតាមតម្លៃសមស្របបូកនឹងចំណាយប្រតិបត្តិការដែលរួមចំណែកដោយផ្ទាល់ទៅលើការទិញ ឬលក់ឧបករណ៍នោះ ។

##### (ខ) ចំណាត់ថ្នាក់

ក្រុមហ៊ុនចាត់ចំណាត់ថ្នាក់ទ្រព្យសកម្មហិរញ្ញវត្ថុ និងបំណុលហិរញ្ញវត្ថុរបស់ខ្លួនជាឧបករណ៍ហិរញ្ញវត្ថុមូលដ្ឋានដែលមានចែងក្នុងផ្នែកទី 11 ឧបករណ៍ហិរញ្ញវត្ថុមូលដ្ឋាន ។

# គ្រឹះស្ថានមីក្រូហិរញ្ញវត្ថុ ម៉ែមមី ហ្វាយនែន ភីអិលស៊ី

## កំណត់សម្គាល់លើរបាយការណ៍ហិរញ្ញវត្ថុ (ត)

សម្រាប់ការិយបរិច្ឆេទដែលបានបញ្ចប់ថ្ងៃទី 31 ខែ ធ្នូ ឆ្នាំ 2021

### 27. គោលនយោបាយគណនេយ្យសំខាន់ៗ (ត)

#### 27.18 ទ្រព្យសកម្មហិរញ្ញវត្ថុ និងបំណុលហិរញ្ញវត្ថុ (ត)

##### (គ) ការឈប់ទទួលស្គាល់

ក្រុមហ៊ុនឈប់ទទួលស្គាល់ទ្រព្យសកម្មហិរញ្ញវត្ថុ នៅពេលដែលសិទ្ធិទទួលបានសាច់ប្រាក់តាមកិច្ចសន្យានៃទ្រព្យសកម្មនោះផុតកំណត់ ឬក្រុមហ៊ុន បានផ្ទេរសិទ្ធិក្នុងការទទួលបានសាច់ប្រាក់តាមកិច្ចសន្យាក្នុងប្រតិបត្តិការដែលហានិភ័យ និងផលចំណេញនៃភាពជាម្ចាស់កម្មសិទ្ធិលើទ្រព្យសកម្ម ហិរញ្ញវត្ថុត្រូវបានផ្ទេរចេញ ឬក្នុងករណីមិនផ្ទេរចេញ ឬមិនរក្សាហានិភ័យ និងផលចំណេញនៃភាពជាម្ចាស់កម្មសិទ្ធិលើទ្រព្យសកម្មហិរញ្ញវត្ថុ និងមិនរក្សាការគ្រប់គ្រងទៅលើទ្រព្យសកម្មដែលផ្ទេរចេញ ។

ក្រុមហ៊ុនឈប់ទទួលស្គាល់បំណុលហិរញ្ញវត្ថុ នៅពេលកាតព្វកិច្ចកិច្ចសន្យាត្រូវបានរំសាយ ឬលុបចោល ឬផុតកំណត់ ។

##### (ឃ) ការកាត់កង

ទ្រព្យសកម្ម និងបំណុលហិរញ្ញវត្ថុត្រូវបានកាត់កង ហើយតម្លៃយោងសុទ្ធត្រូវបង្ហាញនៅក្នុងរបាយការណ៍ស្ថានភាពហិរញ្ញវត្ថុ នៅពេលក្រុមហ៊ុនមានសិទ្ធិតាមផ្លូវច្បាប់ដើម្បីទូទាត់ និងមានបំណងធ្វើការទូទាត់លើមូលដ្ឋានតម្លៃសុទ្ធ ឬដើម្បីទទួលស្គាល់ទ្រព្យសកម្ម និងទូទាត់បំណុលជាប្រចាំ ។

##### (ង) ការវាស់វែងរំលស់ថ្លៃដើម

រំលស់ថ្លៃដើមនៃទ្រព្យសកម្មហិរញ្ញវត្ថុ ឬបំណុលហិរញ្ញវត្ថុ គឺជាចំនួនដែលទ្រព្យសកម្មហិរញ្ញវត្ថុ និងបំណុលហិរញ្ញវត្ថុ ដែលបានកត់ត្រាតាមប្រាក់ដើមដំបូង ដកការទូទាត់ប្រាក់ដើម បូក ឬដកចំនួនរំលស់បង្កើនដោយប្រើវិធីសាស្ត្រការប្រាក់ប្រសិទ្ធភាពនៃភាពខុសគ្នារវាងចំនួនទឹកប្រាក់ដែលបានទទួលស្គាល់ដំបូង និងចំនួនដល់កាលកំណត់ ដកឱនភាពនៃតម្លៃ ។

##### (ច) ការវាស់វែងតម្លៃសមស្រប

តម្លៃសមស្រប គឺជាតម្លៃដែលគួរទទួលបានដើម្បីលក់ទ្រព្យសកម្ម ឬបង់ដើម្បីផ្ទេរបំណុល ក្នុងប្រតិបត្តិការរៀបរយរវាងអ្នកចូលរួមទីផ្សារនៅកាលបរិច្ឆេទវាស់វែងជាគោល ឬក្នុងករណីមិនមាន ត្រូវយកទីផ្សារដែលមានអត្ថប្រយោជន៍បំផុតដែលក្រុមហ៊ុនទទួលបាននៅកាលបរិច្ឆេទនោះ ។ តម្លៃសមស្របនៃបំណុលការឆ្លុះបញ្ចាំងពីហានិភ័យមិនដំណើរការរបស់វានោះទេ ។

ប្រសិនបើអាចក្រុមហ៊ុនវាស់វែងតម្លៃសមស្រប ដោយប្រើប្រាស់តម្លៃប៉ាន់ស្មានដែលបានដកស្រង់ពីទីផ្សារសកម្មសម្រាប់ឧបករណ៍ហិរញ្ញវត្ថុនោះ ។ ទីផ្សារត្រូវបានចាត់ទុកថាសកម្មប្រសិនបើប្រតិបត្តិការសម្រាប់ទ្រព្យសកម្ម ឬបំណុលត្រូវកើតឡើងដោយមានបរិមាណគ្រប់គ្រាន់ដើម្បីផ្តល់ព័ត៌មានអំពីតម្លៃជាប្រចាំ ។

# គ្រឹះស្ថានមីក្រូហិរញ្ញវត្ថុ ម៉ែមមី ហ្វាយនែន ភីអិលស៊ី

## កំណត់សម្គាល់លើរបាយការណ៍ហិរញ្ញវត្ថុ (ត)

សម្រាប់ការិយបរិច្ឆេទដែលបានបញ្ចប់ថ្ងៃទី 31 ខែ ធ្នូ ឆ្នាំ 2021

### 27. គោលនយោបាយគណនេយ្យសំខាន់ៗ (ត)

#### 27.18 ទ្រព្យសកម្មហិរញ្ញវត្ថុ និងបំណុលហិរញ្ញវត្ថុ (ត)

##### (ច) ការវាស់វែងតម្លៃសមស្រប (ត)

ប្រសិនបើមិនមានតម្លៃប៉ាន់ស្មានពីទីផ្សារសកម្មទេនោះ ក្រុមហ៊ុនអាចប្រើបច្ចេកទេសវាយតម្លៃដែលប្រើប្រាស់ ធាតុចូលដែលអាចសង្កេតបានជាអតិបរមា និងកាត់បន្ថយការប្រើប្រាស់ធាតុចូលដែលមិនអាចសង្កេតបានជា អតិបរមា។ បច្ចេកទេសវាយតម្លៃដែលត្រូវបានជ្រើសរើសរួមបញ្ចូលកត្តាទាំងអស់ ដែលអ្នកចូលរួមក្នុងទីផ្សារ ពិចារណាលើការកំណត់តម្លៃប្រតិបត្តិការ ។

ភស្តុតាងល្អបំផុតនៃតម្លៃសមស្របនៃឧបករណ៍ហិរញ្ញវត្ថុ នៅពេលទទួលស្គាល់ដំបូងជាធម្មតា គឺជាតម្លៃ ប្រតិបត្តិការធម្មតា ឧទាហរណ៍ តម្លៃសមស្របនៃតម្លៃតបស្នងដែលបានផ្តល់ឲ្យ ឬទទួលបាន។ ប្រសិនបើក្រុម ហ៊ុនកំណត់ថាតម្លៃសមស្របនៅពេលទទួលស្គាល់ដំបូង ខុសគ្នាពីតម្លៃប្រតិបត្តិការ ហើយតម្លៃសមស្របមិនមាន ការបញ្ជាក់ពីសម្រុងតម្លៃពីទីផ្សារសកម្មសម្រាប់ទ្រព្យសកម្ម ឬបំណុលស្រដៀងគ្នា និងមិនផ្អែកលើបច្ចេកទេស វាយតម្លៃ ដែលប្រើប្រាស់ទិន្នន័យពីទីផ្សារដែលអាចសង្កេតបាន នោះឧបករណ៍ហិរញ្ញវត្ថុត្រូវបានវាស់វែងដំបូង តាមតម្លៃសមស្រប ដោយនិយតកម្មដើម្បីពន្យារភាពខុសគ្នារវាងតម្លៃសមស្របនៃការទទួលស្គាល់ដំបូង និងតម្លៃ ប្រតិបត្តិការ ។ បន្ទាប់មកភាពខុសគ្នានោះ ត្រូវបានទទួលស្គាល់ជាចំណេញ ឬខាតដោយផ្អែកលើមូលដ្ឋាន សមស្របទៅតាមអាយុកាលឧបករណ៍ ប៉ុន្តែមិនយូរជាងពេលដែលធ្វើការវាយតម្លៃ គឺត្រូវបានគាំទ្រទាំងស្រុង ដោយទិន្នន័យទីផ្សារដែលអាចសង្កេតបាន ឬប្រតិបត្តិការត្រូវបានបិទ ។

##### (ឆ) ការកំណត់អត្តសញ្ញាណ និងការវាស់វែងនៃឱនភាព

#### ភស្តុតាងដែលបញ្ជាក់ពីឱនភាព

នាការបរិច្ឆេទរាយការណ៍នីមួយៗ ក្រុមហ៊ុនវាយតម្លៃ ថាមានភស្តុតាងជាក់ស្តែងនៃទ្រព្យសកម្មហិរញ្ញវត្ថុដែល ត្រូវបានវាស់វែងដោយថ្លៃដើម ឬរំលស់ថ្លៃដើមមានសញ្ញាណឱនភាពឬទេ ។ ទ្រព្យសកម្មហិរញ្ញវត្ថុ ឬក្រុមទ្រព្យ សកម្មហិរញ្ញវត្ថុ មានឱនភាពនៅពេលមានភស្តុតាងបង្ហាញថាព្រឹត្តិការណ៍ខាតបង់បានកើតឡើង បន្ទាប់ពីការ ទទួលស្គាល់ដំបូងនៃទ្រព្យសកម្ម ហើយព្រឹត្តិការណ៍បាត់បង់មានផលប៉ះពាល់ដល់លំហូរសាច់ប្រាក់ នាពេល អនាគតនៃទ្រព្យសកម្មដែលអាចប៉ាន់ស្មានបាន ។

ភស្តុតាងដែលបញ្ជាក់ថាទ្រព្យសកម្មមានឱនភាព រួមមាន៖

- ការលំបាកផ្នែកហិរញ្ញវត្ថុជាសារវន្តរបស់អ្នកខ្ចី ឬអ្នកបោះផ្សាយ
- ភាពយឺតយ៉ាវ ឬការមិនទូទាត់សងដោយអ្នកខ្ចី
- ការរៀបចំឡើងវិញនូវលក្ខខណ្ឌទូទាត់សង ដែលក្រុមហ៊ុនមិនបានរំពឹងទុក
- សញ្ញាណបង្ហាញថាកូនបំណុលនឹងជួបប្រទះការក្ស័យធន
- ការបាត់បង់នៃទីផ្សារសកម្មសម្រាប់មូលបត្រ ឬ
- ទិន្នន័យ ដែលអាចសង្កេតបានទាក់ទងទៅនឹងក្រុមនៃទ្រព្យសកម្មដូចជាការផ្លាស់ប្តូរអវិជ្ជមាននៃស្ថានភាព ទូទាត់របស់កូនបំណុល ឬអ្នកបោះផ្សាយនៅក្នុងក្រុម ឬលក្ខខណ្ឌសេដ្ឋកិច្ចដែលទាក់ទងគ្នានៅក្នុងក្រុម ។

# គ្រឹះស្ថានមីក្រូហិរញ្ញវត្ថុ ម៉ែមមី ហ្វាយនែន ភីអិលស៊ី

## កំណត់សម្គាល់លើរបាយការណ៍ហិរញ្ញវត្ថុ (ត)

សម្រាប់ការិយបរិច្ឆេទដែលបានបញ្ចប់ថ្ងៃទី 31 ខែ ធ្នូ ឆ្នាំ 2021

### 27. គោលនយោបាយគណនេយ្យសំខាន់ៗ (ត)

#### 27.18 ទ្រព្យសកម្មហិរញ្ញវត្ថុ និងបំណុលហិរញ្ញវត្ថុ (ត)

##### (ឆ) ការកំណត់អត្តសញ្ញាណ និងការវាស់វែងនៃឱនភាព (ត)

###### ការវាយតម្លៃទោល និងជាក្រុម

រាល់ទ្រព្យសកម្មទោលសារវន្ត ត្រូវបានវាយតម្លៃផ្សេងៗពីគ្នាចំពោះឱនភាព ។

ទ្រព្យសកម្មដែលត្រូវបានគេរកឃើញថា មិនមានឱនភាពត្រូវបានវាយតម្លៃជាក្រុមលើឱនភាពដែលបានកើតឡើង ប៉ុន្តែមិនទាន់បានកំណត់បញ្ជាក់នៅឡើយ ។

សមាសធាតុនីមួយៗនៃសំវិធានធនលើឱនភាព ត្រូវអនុវត្តទៅលើទ្រព្យសកម្មហិរញ្ញវត្ថុដែលត្រូវបានវាយតម្លៃ ទោលចំពោះឱនភាព ហើយត្រូវបានគេរកឃើញថាមានឱនភាព ហើយផ្អែកលើការប៉ាន់ស្មានដ៏ប្រសើរបំផុតរបស់ អ្នកគ្រប់គ្រងលើតម្លៃបច្ចុប្បន្ននៃលំហូរសាច់ប្រាក់ ដែលរំពឹងថានឹងទទួលបាន ។ ក្នុងការប៉ាន់ស្មានលំហូរសាច់ ប្រាក់ទាំងនេះ អ្នកគ្រប់គ្រងធ្វើការវិនិច្ឆ័យអំពីស្ថានភាពហិរញ្ញវត្ថុរបស់កូនបំណុល និងតម្លៃដែលអាចកំណត់បាន នៃទ្រព្យបញ្ចាំណាមួយ ។ ឱនភាពនៃទ្រព្យសកម្មទោល ត្រូវបានវាយតម្លៃលើគុណប្រយោជន៍របស់វា ហើយយុទ្ធ សាស្ត្រ និងការប៉ាន់ប្រមាណលំហូរសាច់ប្រាក់ដែលអាចរកបានមកវិញ ត្រូវបានអនុម័តដោយអ្នកគ្រប់គ្រងដោយ ឯករាជ្យ ។

សមាសធាតុជាក្រុមនៃសំវិធានធន ត្រូវបានបង្កើតឡើងសម្រាប់៖

- ក្រុមនៃប្រាក់កម្ចីមានលក្ខណៈដូចគ្នាដែលមិនត្រូវបានចាត់ទុកថាមានលក្ខណៈសារវន្តទោល និង
- ក្រុមនៃទ្រព្យសកម្មដែលមានលក្ខណៈសារវន្តទោល ប៉ុន្តែមិនត្រូវបានគេរកឃើញថាមានឱនភាព

សំវិធានធនជាក្រុមនៃប្រាក់កម្ចីដែលមានលក្ខណៈដូចគ្នាត្រូវបាន បង្កើតឡើងដោយប្រើវិធីសាស្ត្រស្ថិតិ ដូចជាវិធី សាស្ត្រអត្រាបន្ត ឬសម្រាប់បណ្តាឥណទានតូចៗ ដែលមានព័ត៌មានមិនគ្រប់គ្រាន់ ឬរូបមន្តផ្អែកលើបទពិសោធន៍ អត្រាការខាតបង់យោងតាមនិន្នាការពីមុន ។

ក្នុងការវាយតម្លៃសំវិធានធនលើឱនភាពជាក្រុម គណៈគ្រប់គ្រងពិចារណាលើកត្តាដូចជា គុណភាពឥណទាន ទំហំឥណទាន ការប្រមូលផ្តុំ និងកត្តាសេដ្ឋកិច្ច ។ ដើម្បីប៉ាន់ប្រមាណនូវសំវិធានធនចាំបាច់ ការប៉ាន់ស្មានត្រូវបាន បង្កើតឡើងដើម្បីកំណត់ពីរបៀបការខាតបង់ជាយថាជា ត្រូវបានកំណត់ និងតម្រូវបញ្ចូលប៉ារ៉ាម៉ែត្រ ដែលផ្អែក លើ បទពិសោធន៍ពីមុន និងស្ថានភាពសេដ្ឋកិច្ចបច្ចុប្បន្ន ។ ភាពត្រឹមត្រូវនៃសំវិធានធនអាស្រ័យលើការសន្មត់ម៉ូ ដែល និងប៉ារ៉ាម៉ែត្រដែលត្រូវបានប្រើក្នុងការកំណត់សំវិធានធនរួម ។

###### ការវាស់វែង

សំវិធានធនលើឱនភាពនៃតម្លៃនៃទ្រព្យសកម្ម វាស់វែងតាមរំលស់ថ្លៃដើម ត្រូវបានគណនាជាភាពខុសគ្នារវាងតម្លៃ យោង និងតម្លៃបច្ចុប្បន្ននៃលំហូរសាច់ប្រាក់នាពេលអនាគត ដែលត្រូវបានកាត់បន្ថយតាមអត្រាការប្រាក់ប្រសិទ្ធ ភាពដំបូងនៃទ្រព្យសកម្មនោះ ។

**គ្រឹះស្ថានមីក្រូហិរញ្ញវត្ថុ ប្រើប្រាស់ ហ្វាយនែន ភីអិលស៊ី**

**កំណត់សម្គាល់លើរបាយការណ៍ហិរញ្ញវត្ថុ (ត)  
សម្រាប់ការិយបរិច្ឆេទដែលបានបញ្ចប់ថ្ងៃទី 31 ខែ ធ្នូ ឆ្នាំ 2021**

**27. គោលនយោបាយគណនេយ្យសំខាន់ៗ (ត)**

**27.18 ទ្រព្យសកម្មហិរញ្ញវត្ថុ និងបំណុលហិរញ្ញវត្ថុ (ត)**

**(ឆ) ការកំណត់អត្តសញ្ញាណ និងការវាស់វែងនៃឱនភាព (ត)**

**តំហាយនៃឱនភាព និងការលុបចោល**

ប្រសិនបើក្នុងរយៈពេលជាបន្តបន្ទាប់ចំនួននៃតម្លៃឱនភាពមានការថយចុះ ហើយការថយចុះអាចទាក់ទងទៅនឹងព្រឹត្តិការណ៍ដែលកើតឡើងបន្ទាប់ពីឱនភាពត្រូវបានទទួលស្គាល់ ក្រុមហ៊ុនត្រូវដកចេញការខាតបង់នៃឱនភាពដែលបានទទួលស្គាល់ពីមុនដោយផ្ទាល់ ឬដោយនិយ័តភាពគណនីសំវិធានធន ។

តំហាយសំវិធានធន មិនអាចលើសពីតម្លៃយោងនៃទ្រព្យសកម្មហិរញ្ញវត្ថុ (ដកសំវិធានធន) ដែលលើសពីចំនួនតម្លៃយោងដែលឱនភាពតម្លៃមិនត្រូវបានទទួលស្គាល់ពីមុន ។ ក្រុមហ៊ុនត្រូវទទួលស្គាល់ចំនួនទឹកប្រាក់កែតម្រូវនៅក្នុងចំណេញ ឬខាត ។

ក្រុមហ៊ុនលុបចោលបំណុល ឬបំណុលវិនិយោគមួយផ្នែកខ្លះ ឬទាំងអស់ដែលពាក់ព័ន្ធនឹងសំវិធានធនលើឱនភាពតម្លៃ នៅពេលដែលអ្នកគ្រប់គ្រងកំណត់ថាមិនមានលទ្ធភាពមិនអាចប្រមូលមកវិញ ។

**27.19 ទុនបម្រុងតាមបទប្បញ្ញត្តិ**

ធនាគារជាតិនៃកម្ពុជាបានចេញសេចក្តីប្រកាសលេខ ធ7-017-344 ចុះថ្ងៃទី 1 ខែ ធ្នូ ឆ្នាំ 2017 ស្តីពីចំណាត់ថ្នាក់ហានិភ័យឥណទាន និងសំវិធានធនលើអីមភែរមិន និងសាវាចរលេខ ធ7-018-001 ចុះថ្ងៃទី 16 ខែ កុម្ភៈ ឆ្នាំ 2018 ស្តីពីការអនុវត្តប្រកាសស្តីពីការផ្តល់ចំណាត់ថ្នាក់ហានិភ័យឥណទាន និងសំវិធានធនលើអីមភែរមិន ដែលតម្រូវអោយគ្រឹះស្ថានធនាគារ និងស្ថាប័នហិរញ្ញវត្ថុទាំងអស់ អនុវត្តការវាស់វែង ការធ្វើសំវិធានធនឥណទាន ដោយផ្អែកតាមអត្រាហានិភ័យឥណទានដូចខាងក្រោម៖

<b>ចំណាត់ថ្នាក់</b>	<b>ចំនួនថ្ងៃដែលផុតកំណត់</b>	<b>សំវិធានធន</b>
ឥណទានរយៈពេលខ្លី (តិចជាង1ឆ្នាំ)		
ស្តង់ដារ	ពី 0 ទៅ 14 ថ្ងៃ	1%
ឃ្នាំមើល	ពី 15 ទៅ 30 ថ្ងៃ	3%
ក្រោមស្តង់ដារ	ពី 31 ទៅ 60 ថ្ងៃ	20%
ជាប់សង្ស័យ	ពី 61 ទៅ 90 ថ្ងៃ	50%
បាត់បង់	91 ថ្ងៃ ឬច្រើនជាង	100%

**គ្រឹះស្ថានមីក្រូហិរញ្ញវត្ថុ ប្រើប្រាស់ ហ្វាយនែន ភីអិលស៊ី**

**កំណត់សម្គាល់លើរបាយការណ៍ហិរញ្ញវត្ថុ (ត)  
សម្រាប់ការិយបរិច្ឆេទដែលបានបញ្ចប់ថ្ងៃទី 31 ខែ ធ្នូ ឆ្នាំ 2021**

**7. គោលនយោបាយគណនេយ្យសំខាន់ៗ (ត)**

**27.19 ទុនបម្រុងតាមបទប្បញ្ញត្តិ (ត)**

ចំណាត់ថ្នាក់	ចំនួនថ្ងៃដែលផុតកំណត់	សំវិធានធន
ឥណទានរយៈពេលវែង (ច្រើនជាង1ឆ្នាំ)		
ស្តង់ដារ	ពី 0 ទៅ 29 ថ្ងៃ	1%
ឃ្នាំមើល	ពី 30 ទៅ 89 ថ្ងៃ	3%
ក្រោមស្តង់ដារ	ពី 90 ទៅ 179 ថ្ងៃ	20%
ជាប់សង្ស័យ	ពី 180 ទៅ 359 ថ្ងៃ	50%
បាត់បង់	360 ថ្ងៃ ឬច្រើនជាង	100%

យោងតាមមាត្រាទី 73 ក្រុមហ៊ុនត្រូវតែធ្វើការប្រៀបធៀបសំវិធានធនគណនាស្របតាមបទប្បញ្ញត្តិនៃធនាគារជាតិ នៃកម្ពុជា និងសំវិធានធនគណនាតាមស្តង់ដាររបាយការណ៍ទាក់ទងនឹងហិរញ្ញវត្ថុអន្តរជាតិនៃកម្ពុជា សម្រាប់ សហគ្រាសធុនតូច និងមធ្យម៖

- (ក) ប្រសិនបើសំវិធានធនតាមបទប្បញ្ញត្តិទាបជាង ក្រុមហ៊ុនត្រូវកត់ត្រាសំវិធានធនដែលបានគណនាស្របតាម CIFRS for SMEs និង
- (ខ) ប្រសិនបើសំវិធានធនតាមបទប្បញ្ញត្តិធំជាង ក្រុមហ៊ុនត្រូវកត់ត្រាសំវិធានធនដែលបានគណនាស្របតាម CIFRS for SMEs និងផ្ទេរភាពខុសគ្នាពីប្រាក់ចំណេញរក្សាទុកទៅក្នុងគណនីទុនបម្រុងតាមបទប្បញ្ញត្តិក្នុងគណនីមូលធន ។

**27.20 សម្ព័ន្ធព្យាតិ**

សហគ្រាស និងបុគ្គលដែលទាក់ទងផ្ទាល់ ឬមិនផ្ទាល់តាមរយៈអន្តរការីមួយឬច្រើន ឬត្រូវបានគ្រប់គ្រង ក្រោមការគ្រប់គ្រងរួមជាមួយក្រុមហ៊ុន រួមទាំងក្រុមហ៊ុនមេ បុត្រសម្ព័ន្ធ និងក្រុមហ៊ុនសម្ព័ន្ធផ្សេងទៀតដែលជាភាគីពាក់ព័ន្ធរបស់ក្រុមហ៊ុន ។ ក្រុមហ៊ុនសមាគម និងបុគ្គលដែលកាន់កាប់ដោយផ្ទាល់ ឬប្រយោលលើសិទ្ធិបោះឆ្នោតរបស់ក្រុមហ៊ុន ដែលផ្តល់ឱ្យពួកគេមានឥទ្ធិពលយ៉ាងសំខាន់មកលើសហគ្រាស គណៈគ្រប់គ្រងសំខាន់ៗរួមមាននាយក និងបុគ្គលិកក្រុមហ៊ុន និងសមាជិកជិតស្និទ្ធជាមួយក្រុមគ្រួសាររបស់បុគ្គលនោះ ក៏ដូចជាក្រុមហ៊ុនដែលសហការជាមួយបុគ្គលទាំងនេះ ត្រូវបានចាត់ទុកជាភាគីពាក់ព័ន្ធផងដែរ ។





# គ្រឹះស្ថានមីក្រូហិរញ្ញវត្ថុ ប្រើប្រាស់ ប្រទេសកម្ពុជា តំបន់ភ្នំពេញ



☎ ០៧០ ២៣៥ ៧០០ / ០៧០ ៤៣០ ៧០៦

f Bamboo Finance Plc

🌐 [www.bamboofi.com](http://www.bamboofi.com)

អគារលេខ០៣ មហាវិថីមិត្តភាពភ្នំពេញ-ហាណូយ  
ភូមិរោងចក្រ សង្កាត់គោកឃ្លាង ខណ្ឌសែនសុខ  
រាជធានីភ្នំពេញ , ព្រះរាជាណាចក្រកម្ពុជា